盛京時報

陰曆癸酉十一月廿八日
昭和九年一月十三日
西曆一千九百三十四年

報價 日本境內每份每月一圓一角（國幣） 外埠郵費在內每份每月一圓三角（國幣） 零售每份五分（國幣） 廣告刊費五號字每行十三字一日一圓（國幣）長期另議
發行人 染谷保藏
編輯人 菊池貞二
印刷人 東光明
發行所 奉天隅田町九番地 盛京時報社
電話 編輯部 營業部
各埠支社 新京 哈爾濱 大連 北平 大阪

時論

如何挽救新疆局面（下）

英人在南疆之活動亦足以亡南疆而有餘。新省人民殆不逾二百萬。此二百萬中漢人約二十萬。回人約三十萬。餘則爲纏回。故纏回者實爲新省之主要種族。纏回大都居天山之南。向受漢人之壓迫。而其組織及智識且不及回人。英人知其然也。故一方激動其義憤。一方又助以軍器。英在疏附本設有總領署。英人既有不法之舉動。省府固無可如何。且亦未必能有實證可資抗議。故欲制止英人之勢力殆亦非根本取得纏回之好感不爲功。而欲取得纏回之好感。中央固亦不能有賴于盛劉之輩也。

明乎以上種種。則中央處理新局應採下列三個步驟。第一中央應根據所得關於各軍事領袖實力之調查。而各給以相當的名義。責令維持防地的治安。而嚴禁其互鬬。但已以殘殺好鬬著名之人則不在此列。馬仲英年少有大志。且與中央久有聯絡。中央未解盛馬之爭。而遽令盛氏爲全省軍事長官。事本太出姑息。我人須知中央之名義固久已不爲內地軍閥所重視。然在蒙疆青藏一帶。得之者尚可以挾以號臨齊民。而爲一切軍政官吏所畏憚。最近黃內政部長在百靈廟受蒙人隆重之接待。蓋亦基於此理。故當日中央如不任命盛爲督辦。盛或轉有所顧忌。而不敢輕肆武驟。但今盛既得督辦之名。則爲中央計。惟有予其他軍事領袖（太不堪者除外）以相當崇高的名義。而命各守防地。同時更以較大兵力進駐新省之東。以資監視。兼爲根治之預備。如此則新戰停止當可較易實現。而其他辦法亦可循序推行矣。

民族間之失和爲新省最嚴重問題之一。自來漢人欺凌回纏。而今則回纏正在反抗。民族平等載在黨綱。而又爲全國一致之要求。爲今之計。中央惟有採取分治政策。回纏所居之地。應任回纏自治。省政府則應仰體中央意思。於可能範圍內。予回纏以種種經濟上的便利。同時並扶掖其自治之力。惟有如此。弱小民族始能對於漢族有好感。亦不致傾向英俄。回纏自治固非一朝一夕可成功。然事急矣。中央再不能長爲考慮之中而不敢有所決定也。此爲第二事。

新疆在今日固和內地休戚不甚相關。然一旦俄化或英化成功。則必將爲我之大患。於抵抗俄人之經濟勢力則非恢復並促進新省與內地間之貿易不爲功。所以軍事稍定。民族間稍能相安之後。政府應以全力恢復舊有之交通。減少稅卡之徵收。而獎勵新省與內地間之貿易。此爲第三事。若夫建設等等。尤爲根本之圖。但中央所急應施行。而且未嘗不可即行者。厥爲上述三事。中央如有挽救新疆殘局之決心。則吾人一得之愚。固未可河漢視之也。

西門返英國談 歐洲協定

倫敦訊云、西門六日由羅馬抵倫敦、對客稱、渠與墨索里尼彭考之談話、當可助成歐洲協定云、查西門與義相之談話、大都爲解釋性質、就談話後所發表之文告觀之、義國未有堅持改組國聯爲目前國際政治中最重要問題之意、義國或可繼續積極參加日內瓦之會議、尤可無疑者、義相與西門皆以爲裁軍乃今日超過一切之最緊要問題云、

巴黎訊云、西門館夫人今晨九時四十五分由羅馬抵此、業於午刻同搭金箭號飛機遄返英倫云、

又訊、希臘外長馬克希議今晨進見義王、懇談甚久、晚間希臘使館宴請墨索里尼、由馬氏作主云、

日內瓦訊云、西門由羅馬啓程返英之前、會發表宣言、綜述其與墨索里尼屢次會晤之經過、國聯人士對西門宣言、認爲滿意、咸謂國聯至少在一定時期之內、可以安然無事、而各方所表示者、惟此時期之長短則尚未定耳、國聯改組本爲極困難問題、果如西門所言在裁軍問題未解決以前、暫不切實討論、則各國對於此事能有審慎考慮之時間矣、西門又謂英國之意、以爲國聯之改組、必須按照國聯盟約所自定之程序行之、且必改組之國聯後能受其益而後可、一般人因西門此言、認爲羅馬談話時、關於國聯改組一層、法國見地、即國聯秘書廳之見地、終占勝利、

至於裁軍問題、則羅馬傳來之消息不甚確切、故義相與西門對於此事之談話、尚難評論惟多數人以爲西門與義相談裁軍不過交換消息之性質、必俟一月十五日國聯行政院開會時、方能就實際上切實談判、日內瓦人士確知本月中旬西門必出席國聯行政院、是時英政府必已收集各種消息、對於裁軍會議最近之前途、究竟如何、自易從事判斷、一般人又預料本月中旬裁軍會議主席韓德森、副主席波立迪斯柯及總報告員貝尼斯、均將蒞臨日內瓦、裁軍會議主席團及總委會究應照預定計劃於一月二十二日召集、抑或延會至二月初間、屆時將由各方磋商後再行決定、各國政府尙須互相接洽、俾裁軍會議重行開會時、得取一致行動、此項接洽、又需三星期時期、尙不爲多云、

倫敦訊云、英外相西門氏專車已於六日晚七時安抵京城、外相之巴黎羅馬旅行、至此告一段落、外相在火車中以及在駐法英使館中、共費僅數小時之時間、蓋西門氏已將報告法外部羅馬會商情形之責任、授予他人代理、現在各方盛傳、英國駐巴黎與柏林兩城大使、即將被召歸國、以便參與閣議、共議外相此行之結果、官方對此消息、未加否認云、

巴黎之國際騙案 首犯史氏尚未獲

蕭總理請長殖辭職

巴黎訊云、閣蕭丹六日與殖民部長達利米哀討論巴育納銀行不正當市民公債事時、曾稱汝不辭職、則全體閣員將共同辭職、查此次巴育納公債事、爲巴拿馬事件後半世紀以來之最大政治金融上駭人聽聞之案、聞此案所牽涉之欵數、達六百萬鎊、法國報界已一致動員、對此事加以抨擊、素來認度嚴肅之「時報」、今日亦爲文詢問此案、是否含有腐化之性質、而「辯論日報」則認此案爲崩潰之先兆、星期二日國會將公開討論此事、屆時政府將答覆一切質問、同時政府已允決定澈底清查此案云、現時關於此案被捕者、僅爲巴育納市公債銀行典業經紀處行長蒂西爾蒂氏、現要求將巴育納市長逮捕、至於對此案有關在俄生長之銀行家史達文斯基雖經數國之警察努力搜查、但仍無踪跡、聞除達利米哀外、史氏且嘗熱誠招待其他閣員及議員、故彼等亦有連累之嫌、史妻及其子女現仍在巴黎居住、今日警察往其寓所搜查時、發現六萬個佛郎、史妻稱此欵爲彼私人之財產查史氏爲一著名冒險家、銀行跑馬會、夜總會、音樂廳及新聞報館、莫不有其踪跡、因巴育納氏公債發行之普遍、若干小投資家均宣告破產、自巴育納銀行舞弊案宣佈後、已引起民間公憤、故當蒂氏逮捕、民衆亟欲置之私刑而後快、查巴育納氏按諸法律、僅能發行一百萬鎊以下之公債云

又訊、住居頭等旅館之巨騙史達文斯基之妻及子女、頃告失踪、據旅館宣稱、該時髦婦人之註冊姓名爲西門夫人、並不知其即爲史妻、史氏本人迄今踪跡不明、據某通訊社倫敦電訊、稱『亞爾菲拉』號輪、行抵非洲海岸時、有一客跳海、疑即爲史氏本人、據傳稱、殖民部長達利米哀辭職、僅爲時間問題云、

韓復榘到青

青島訊云、七日晨韓復榘與葛光庭乘專車抵青、同來者有張連陞程希賢葛錦章韓多峯、沈鴻烈及各機關首領均到站歡迎、韓卜榻迎賓館、據談來青係視察省屬各機關、並晤沈暢談、在青約住三二日即返濟、沿途將檢閱駐軍云云、

粵創設造紙廠 擬具計劃決自製紙張

訂購機件達四百萬元

廣州訊云、中國文化教育事業、日見進步、需用紙料、亦漸浩鉅、惟中國製紙事業幼稚、所出品物、僅值五千萬元、供印刷用之紙料、幾盡賴舶來品之供給、以是每年洋紙入口、數達七千萬元之鉅、即二十年度、已達六千二百萬有奇、其數目誠足驚人、況近年報業、及各項文化事業進步、所需紙料、更不祗此數、長此下去、於本國之經濟、將受重大影響、粵省建廳有鑒及此、近年特擬具製紙計劃、以期設廠自製、壞塞漏巵、經一年期間之經營至今已略具頭緒、妥將進行情況錄下、

查建設廳於計劃之初、曾派員赴西北兩江調查森林、搜集木材標本、托香港瑞典洋行、寄回瑞典國紙廠技師化驗、看此項木材能否可作製紙之用、數月前接到瑞典方面覆書、謂化驗成績極爲圓滿、並附有詳細之計劃書暨繪圖說明、

建廳以木材問題、既經解決而各江水量、又至爲充足、紙廠必具之兩大要素已具、遂開始進行、上星期與香港瑞典洋行簽訂合約、定購製紙機兩副、每機每日可出紙三十五噸、製硫化紙種一副、每日可出二十餘噸、製機械紙種機一副、每日可出四十餘噸、及其他需用機件、總計價值約四百萬元有奇、

各機將由瑞典各廠加魯士達公司製造、世界每日出產新聞紙最多之紙廠、所用機件、由該公司定製者、下月（一月）中下旬之間、該公司將特派富有技術之專家來粵、調查設廠地點、並代設計、將來該廠設在北江抑或西江之三水縣屬、當由該技士決定、

在建設廳之意、以三水河口附近最宜、蓋該地握兩江之交通、復有廣三路運輸之利便、外河輪船、既可直達河口、輪出輪入、均感裕如也、至機件須八九個月後、方有機件運到屆時再由加魯士達擇技術經驗豐富工程師十餘人、親自來粵裝機、担保產量足額、行用自如、但裝機工程、亦須六七月之久、其工程浩大、建築之宏偉、可以想見吾人固甚願早觀厥成也、

長江沿岸 造林計劃

據某處消息、南京政府行政院、與內政交通、實業各部協議後、施行揚子江沿岸之大造林、以防備雨期之水害、該增林由今年着手、三個年完成云、

班禪電章嘉 商西藏善後

北平訊云、班禪額爾德尼離廟晉京日期、尚未接得確實消息、班禪駐京代表羅桑囊嘉自日前由廟抵平後、連日分謁軍政當局、商洽班禪過平時之駐錫地點問題及警衛事宜大致已商定、羅因在平事畢、略作休息、定日內離平赴京謁汪院長等報告赴廟經過、同時請籌撥班禪晉京經費、又班禪日前有電到平、覆蒙旗宣化使章嘉、原文云、『班禪辦事處轉章嘉宣化使台鑒、有電奉悉、遠荷慰勉、不勝欣感、榮生鞏重、鶴延達賴、西陲國防、頓失王瞻、舉國愴惶、我尤獨傷、除通令青康蒙藏各寺誦經追薦外其他善後問題、台端必有碩見尙望源源示教、以資遵循』、關於章嘉呼圖克圖入蒙經費問題自前派總務處長李建章晉京接洽、大體圓滿、章復派秘書席傳賢商談要公、已搭乘平浦通車離平云、

菲島獨立法案

菲代表團請修改

華盛頓訊云、美國會前會通過法律案、允許菲列賓羣島十年之後、實行獨立、並規定菲島承認此案與否、當於本年一月十七日以前決定之、此案旋經菲島參衆兩院先後否決、去年十一月初菲島遣派代表團由參院議長奎松率領來美、請求美國會儘本年一月十七日以前、將獨立法案予以修正、代表團抵美之後、會與羅斯福會晤、七日並由奎氏向總統提出建議案、六日衆院海島問題委員會開會、研究此項建議、該會對於菲島完全獨立一層、不願再加討論、惟氏對原來獨立案有何異議、則允其發表云、

孔荷寵匪被擊潰

葉殘部竄崇陽境內

長沙訊云、據萍鄉消息、西路軍在贛西剿匪、迭獲勝利、第二縱隊司令劉膺古指揮之朱耀華陶廣兩師部隊、連日以來、在高嵐等處、擊潰孔荷寵匪部偽第十六師、該匪在高嵐不支、於十二月二十四日竄至清江、復被張卒逸、湯池兩團跟蹤追剿、到達清江時華軍從匪左翼抄擊、匪無力抵抗、其主力向南門繞向西北竄走、是役計斃匪百餘名、俘匪數十名、奪得步槍四十餘枝、偽第十六師師長高詠生於逃出清江之後、二十五日竄抵水北、二十六日竄至西山、旋與岳森師陳旅魏團在西山附近激戰、有由奉新廿坊、早橋、竄回高村老巢模樣、此外葉匪金波、率偽三師竄踞冷水坪、經岳森師長派文副旅長率隊進剿、葉匪乃西竄崇陽境內、現冷水坪一帶、已無匪蹤、又瀏陽達滸地方、向爲匪徒最多之地、近來散匪已漸次肅清、人心亦大安定、現駐防軍隊、爲十九師五十七旅之湯昭新國、爲謀長治久安起見、乃會同該區區長、實行村莊制度、仿照廣東禦匪方法、以一甲或二甲至三甲、（以村戶多少爲標準、但不得超過一百五十戶）編爲一村、周圍建築土寨、完成之後該村治安、由村內甲長負責、督率村內人民維持、既有相當保護、又有甲牌長之使散匪不敢進犯、如遇股匪前來時、村內信號一發、駐防軍隊即馳往救援、如此、村內人民監督、自不能再附匪作亂、刻下達滸市民、及附近鄉村正紳工集村、着手修築、並有一二村業已告成、民衆因自己利害關係、多願分工合作、全部土寨約幾歷年底、即可完成云、

本日三大張

大連汽船出帆

●青島上海行（上午十一時開）
▲青島丸 一月十四日
▲奉天丸 一月十七日
●天津行
▲天津丸 一月十五日
▲長平丸 一月十八日
●龍口行
▲龍平丸 一月十三日
●長崎基隆高雄行
▲山西丸 一月十七日
▲山東丸 一月廿五日
●新潟伏木敦賀行
▲河南丸 一月十三日
▲河北丸 一月廿二日
●大阪神戶行
▲龍鳳丸 一月十七日
●芝罘威海衛清津雄基
▲遼河丸 一月十八日

大連汽船株式會社
船票發售處 日本國際觀光局奉天分局（日電二三九一四、二八六三）
全 大和旅館出張所（日電四六一一）
全 城內分局（日電三五〇三）
哈爾濱 新京（長春）外各地日本國際觀光分局

大阪商船出帆

●開往門司神戶大阪（上午十時開）
▲烏斯利丸 一月十四日
▲貝加爾丸 一月十六日
▲夏德露丸 一月十七日
▲亞米利加丸 一月十八日
▲烏拉爾丸 一月二十日
●開往天津
▲日東丸 一月十四日
▲江龍丸 一月廿二日
●上海福州基隆高雄
▲長沙丸 一月十三日
▲福建丸 一月廿三日
●開往紐約
▲關西丸 月 日

滿鐵沿線各站及各埠日本國際觀光局船票發售處
車船連運票（往復票火車減二成輪船減一成）通用期限兩個月）大連門司神戶間輪船票（買往復票價可減二成通用期限參個月）發售
▲專屬貨物代辦處 各地國際運輸株式會社
大阪商船株式會社 大連支店

惠通行出帆

●開往芝罘威海衛仁川 ▲利通號 一月十四日
●開往上海 ▲惠康丸 一月十五日
●開往天津 ▲和順丸 月 日
●開往港粵 ▲惠昌丸 一月十六日
●開往芝罘西口 ▲泰康丸 月 日
●開往門字今居 ▲照國丸 一月十四日
惠通行 電話 二一一八、三八五二

阿波共同汽船出帆

●開往芝罘威海衛青島 ▲廿六共同丸 一月十八日
▲十六共同丸 一月十七日
●芝罘威海衛仁川 ▲卅六共同丸 一月十七日
●開往天津 ▲長山丸 一月二十日
●開往仁川鎮南浦 ▲長山丸 一月十四日
●開往芝罘 ▲十八共同丸 一月十三日
●開往青島 ▲十六共同丸 月 日
大連市山縣通 阿波共同汽船會社 大連支店 電話 五〇〇一番 六八〇九一番

瀋陽中國實業銀行通告

近日風聞有李潤田者在外假稱本行外櫃誠恐有招搖情事外界不察致受其愚查本行行員並無李某其人嗣後如再發生上項情事務請送局究辦特此登報聲明

實豐洋行售貨廣告

本號自一月十一日起至本月三十日止所有一切早存貨物一概廉價出售並又運到大宗時髦應時貨品本號爲恢復舊觀從新整理業務計乃破格廉價並兼特請西洋名著技師定製男女衣服及靴鞋等貨主顧駕臨一觀方知言之不謬也
地址浪速通二十番地 電話二〇七〇番

奉天紡紗廠佈告

本廠定於陽曆一月廿五日上午十時在本廠開股東會務希各募股機關推定股東代表屆期與會是荷

奉天第一工科高級中學校招考

高中機械科土木科暨職業電工科金工科新生各一級共一百六十名即日報名一月廿一日考試函索簡章須附郵票一分

日語冬季講習會廣告

額數 甲班（日語初知）約八十名 乙班（日語深造）約五十名
報名 自一月十日至一月十九日
開學 一月廿日
期間 三週間每日三小時
會費 國幣貳圓（講義費在內） 寄宿（講習會）食費（期間）約四元 雜費一元
預告 日語專修科第七八級高等預備科日語研究科（深造班）日語夜學科招班均招生備章函索即寄
奉天大南門裏文廟胡同 奉天大同學院 滿電話二五八六號

新京福和厚緊要啓事

謹啓者敝號因外門帳目累積甚巨致資金滯澀不得已決於一月五日實行歇業所有積欠各方債務一俟稍事清理準於舊曆年底分別如數清償以全失信除已據情呈報主管當局外因恐外間未明眞象用特登報聲明至乞遠近友好亮察見宥是幸此啓
新京福和厚經理 盛瑞霖謹白
大同三年一月十日

招聘編纂科員

一。凡有能將日文報紙譯爲漢文者不問國籍不分男女惟以四十歲以下爲限經考試合格即行採用薪金從優
二。有志者可親攜履歷書前來接洽
三。謝絕電話及其他照會
工業區四馬路省公署印刷局 編纂科

軍政部廣告

爲廣告事本部現採用土木工程科技師壹名爲選取優良人材起見由部舉行考試恐未週知特此廣告

計開
一、資格 一、年齡二十五歲以上三十五歲以下者 二、在國內外專門學校或大學校畢業並富有經驗者 三、限滿洲國人 四、身體强健品行端正且無嗜好者
二、報名日期 自大同三年一月十日起至二月底止
三、報名暨考試地點 新京本部需品課
四、報名手續 一携帶（外埠郵寄）本人畢業證書詳細履歷書並最近四寸半身光頂像片各一份 二通訊地點詳細註明
五、考取方法 報名後經審查認爲合格本部隨時通知前來實地試驗（本人應携帶應用文具）無論採用與否均以公函通知之
六、待遇 任用後最低額月俸二百元到差旅費由部按實費額支給之
七、保證 採用後在一個月內應覓妥實保證人呈部備案

聲明作廢

本號於壹月五日將大同參年第貳號起貨賬丢失無論落在中外人等之手概作無效嗣後起貨另有規定手續恐未週知特此聲明
奉天德發源皮店啓

▲新京友賢打字傳習所招生▼

一、設備 男女學員各有教室打字室宿舍 對於機械標準縱橫齊沿東洋各式皆全並有專門教授
二、待遇 畢業後成績優良者介紹打字職業
三、學費 學費十五元證書費二元報名費一元 宿費五元膳費六元
四、地址 新京西四道街用家大院內
友賢打字傳習所

新京日商 天昌洋行タイピスト打字生養成所招生

宗旨 本行聘日滿教師男女數名專造就打字及日語人材
資格 年齡不限高小卒業或有同等學力品格端正爲合格
科目 打字術 尋字法 公文程式 拆卸安裝法
設備 男女生打字室 男女生教室 男女生宿舍 招待室
學費 每月金票九元報名費一元（宿膳雜費十一元）
待遇 畢業發給證書成績優者定與介紹職業
日語 每月學費金票壹元報名費五角
地址 新京西四道街大經路口天昌洋行支店

命の母

婦女常備藥
全滿各地藥店俱有出售

奉天南滿中學堂招生廣告

一、宗旨 本學堂大正六年三月設立於奉天專收滿洲國人弟子以日語授以高等普通教育以備將來升入日本設立之各種學校爲宗旨
二、組織 本學堂分爲豫科、本科、日語專修科、
三、修業年限 豫科以一年爲限、本科以四年爲限、日語專修科以一年爲限、
四、招收額數 豫科 約五十名 本科第一學年 約四十名 日語專修科 約四十名
五、入學資格 豫科 高級小學校畢業者或有同等以上之學力者爲合格 本科第一學年 各公學校高級科及日語學校畢業者及高級小學校畢業生通曉日本語者或有同等以上之學力者爲合格 日語專修科 初級中學校畢業者或有同等以上之學力者爲合格
六、報名處及期限 報名處 奉天新高町南滿中學堂 均於二月二十日爲止 凡志願應考者在報名期限內報名務須將左開書類及像片
七、報名手續 （一）入學志願書 （二）履歷書（備在各試驗場函索即發） （三）像片一枚（最近拍照四寸半身不戴帽子者背面不黏紙寫明自己（一）姓名（二）年齡（三）籍貫 一同交至本堂內
八、考期及學科 本年試驗新生（除日專生在本堂考試外）本堂及各地試驗場內於同時舉行但吉林及哈爾濱試驗場僅行學科試驗其檢驗身體及試問在本校入學後行之
（一）豫科入學考期及學科如左（依照高級小學校畢業程度） 奉天 大同三年二月二十三日自午前八時 檢驗身體、試問（但吉林哈爾濱兩處本日不考） 各地試驗場大同三年二月二十四日自午前八時 漢文、算術、理科、
（二）本科第一學年考期及學科如左（依照公學校高級科畢業程度） 奉天大同三年二月二十三日自午前八時檢驗身體試問（但吉林哈爾濱兩處本日不考） 各地試驗場大同三年二月二十四日自午前八時、漢文、算術、理科、日語
（三）日語專修科考期及學科如左（依照初級中學畢業程度） 奉天試驗場大同三年二月二十一日自午前八時檢驗身體、試問、漢文、數學、英文
九、試驗場 奉天 奉天新高町本學堂 各地 瓦房店公學校、新京公學校、吉林同文商業學校、哈爾濱日本小學校
十、發表成績 大同三年二月廿六日錄取各生除榜示外並專函通知
十一、學費及頭一年應用花費 第一年花費較多但第二年以後不收操裝費每年可省五十餘圓
（一）學費不收 保證金五圓
（二）旅行費存儲金每年金二十圓（豫科及日專不收本科分爲兩期交納）
（三）學友會入會金及會費金七圓
（四）游水會入會金及會費金一圓（日專不收）
（五）操衣費 冬服及外套金三十圓 夏服、帽子、皮鞋、運動鞋及冰鞋金二十五圓 共金五十五圓（分爲兩期交納日專僅買帽子及冰鞋）
（六）書籍及學用品費 豫科 金七圓 本科一年 金十九圓九十錢 日專 金七圓
（七）雜費金二圓
（八）膳費半年現洋三十圓
（九）共合 豫科 金三十八圓 洋三十圓 本科一年 金六十五圓五十錢 洋三十圓 日專 金二十三圓五十錢 洋三十圓
十二、已經錄取各生先將應用錢項如數交齊方准入校各項如列
（一）學費不收 保證金五元
（二）旅行費存儲金十五元（豫科及日專不收）
（三）學友會入會金及會費金七元
（四）游水會入會金及會費金一元（日專不收）
（五）操衣費金十五圓（夏服、皮鞋、運動鞋、帽子）
（六）書籍及學用品費 豫科 金七圓 本科一年 金十九圓五十錢 日專 金七圓
（七）雜費金四圓
（八）膳費每年現洋六十元（分爲兩期交納）
（九）共合 豫科 金八十圓 洋六十元 本科一年 金百二十二圓五十錢 洋六十元 日專 金三十五圓五十錢 洋六十元
十三、寄宿舍 本堂因宿舍不敷支配於豫本兩科生可按位置多寡盡力收容至於日專生則須一律通學

催眠術

函授 面授 保證成功
本會創辦催眠術事業二十餘年函授成功者五萬人面授學業亦四千衆治愈各種頑症惡癖不可勝數成績昭彰在人耳目現在大募學員不論函授面授秘訣一律公開備有詳細說明書函索請附郵票八分（不論何國）寄大連逢坂町一五一番松山號會社本大連代理人手延典君收可也
上海愚園路 中國精神研究會 會長 鮑芳洲啓

閩軍布四線防禦
蔡廷楷誓死督戰
福州消息傳市內稍鎮靜

【福州十日發電】攻擊福建中央軍、全兵力九師中、以三師在昌順延平、擔當抑押自江西省境進出之共產軍、而以殘部六師、防禦十九路軍第一防禦之古田水口線、十九路軍側、對此見事急迫、施行福建南部中央駐屯部隊之總出動、遡閩江、使陸續向前線增援、頑强抵抗、十九路軍防禦陣地、古田之第一線、在福州西北二十華里之小若、第二線在同地點十三華里之白沙、第三線在同地點五華里之北嶺、布第四線而堅防之、入民政府當局、關於今後之戰況、漏出有自信之口吻、而福州市內之動搖亦極少、中國商店、曾一時關閉、但現已漸漸開店、

【上海十一日發電】蔡廷楷十一日晨以來、在福州上游八英里之白沙附近、必死防戰、甚呈激烈、然福州政府全崩壞、市內陷於大混亂、

【福州十一日發電】蔡廷楷在福州古田線、布置陣地、爲對迫進福州附近之中央軍、施行最後之決戰、已到作成遺書之非常決心、現以非常決心、正行督戰中、目下十九路軍勢力、稱在福州古田間有三萬、而在漳州泉州有一萬五千、

陳紹寬急赴福州
接收福州似在邇
某人談海軍或居間調停

【上海十二日發電】海軍部長陳紹寬、昨日早晨、由南京來滬、搭乘吳淞待機中之砲艦寧海、率僚艦四隻、急赴福州、其出發時之談話如左、

中央海軍、決於一兩日內接收福州、接收後之善後策、即當在現地指揮、照現在戰況、可於一週間以內歸滬云云、

【福州十一日發電】關於福州之將來、據當地消息通觀測中央海軍之接收厦門、以引渡沒收槍械爲條件、與十九路軍間完全諒解下進行、由是觀之中央海軍、寧與福建有密切關係、倘福州陷於危急之場合、中央海軍將領、或居間調停、中央側因知潰滅十九路軍實力之不可能、故以是爲機會、或爲何等之政治的解決亦未可知

日艦急行福州

【台北十二日發電】福州事態已告急迫、故自馬口之帆風爲保護日本人、定於十二日向該地急行、以防萬一、加以中央政府側海軍陸戰隊、似已向福州上陸、

日僑民開會講求對策

【福州十一日發電】中央軍攻至福州、事態告急、日本居留中會、於十一日午後三時、招集居留民委員、協議萬一時之對策、協議結果、倘遇萬一時、決將全居留民收容於日本小學校、及其附近日本人之住宅內、觀察一週間內之情勢、一方面、十一日由巡洋艦及驅逐艦派陸戰隊上陸、以資保護居留民、

張之北上見蔣後決定

【北平十一日發電】對于張學良入平之消息、萬福麟向張學良已發出詢問電報、於十一日晨、接張學良之覆電、雖擬急遽北上、但一切須與蔣介石會見後、方能決定云、

張學良發表之外游感想文

【上海十二日發電】滯滬中之張學良、在法租界私邸、執筆草外游感想文、至近頃將其要領發表、略謂、

遍歷歐洲諸國、所受感想、首先於政治的、各國之所指導者、均爲極努力、並不挾有私心、又得民衆之支持、若者恢復歐戰時之損害、環顧中國則如何、徒多領袖首謀者、互相猜疑、命令不能發出、又無承受之者、全呈亡國證狀、又於教育方面、在外國教授、以眞摯態度、究明學問、一意邁進、以盡其本分、在中國則反之、教授專求金錢、學生僅要畢業證書、其相差雲泥、如言現在中國學生對國土之貢獻、則不過爲無反省之民衆、任其前鋒、搖旗吶喊、打倒帝國主義結果、不但不能爲國家所最要求之建設事業人材、反而釀成腐敗政治、爲國家計、痛感其須根本的改善云云、

繼則關於歐美各國間、軍的對立包藏非常危機及自己返國理由等繼說後、關於自己將來之進退、對要職露秋波、略謂、倘若國家採用自己、則以力所能及、竭誠國事、吾人志願、終始不變、只有維持和平、向生產建設邁進而已、若不得志、則再外游耳云云、

【上海十一日發電】張學良近當被任命爲長江警備司令或掃匪總司令之空名、令暫駐滬口之說、近頗傳播、

國際電話
四月開通
通話費已擬定

【大阪十一日發電】國際電話、已定於四月一日開通、通話費亦已內定、即歐洲八十圓、美國七十圓、爪哇二十圓、台灣八圓、滿洲八圓是也、國際電話會社、去年一月末、東京無電局檢見川送信所、岩槻受信所、與柏林、紐約、奚特尼等、施行試驗通話、殆如市內電話同樣、得有好成績、自本年二月遂決定柏林、倫敦紐約爪哇、奚特尼等、開始正式試驗、若此試驗結果良好、則自四月一日、當見實現、此種劃期的對外通話開始、同時日本放送協會、亦與此協力、經世界的名士之後援、當大大的施行音樂家之演奏等國際的交驩放送、

美國艦隊之東歸
定四月九日實行

【華盛頓十日發電】自一九三二年二月之海軍大演習以來、在太平洋岸根據地收容中之大西洋偵察艦隊、及太平洋戰鬪艦隊、所成之美國艦隊、暫行決定於四月九日、開始移駐於大西洋、該艦隊在途中之加爾比亞海、於五月上旬、爲大規模之海軍大演習、六月上旬、集合於紐約之哈德森河、在該地方經羅斯福大總統親臨之下、舉行大觀艦式、兩艦隊所屬各艦於觀艦式終了後、即分駐於大西洋各根據地、預定今秋在大西洋整勢、復歸還於太平洋、

日政黨提携問題
遭反對殊難實現

【東京十二日發電】關於政民兩黨之提携問題、曾經舊臘開懇談會、再三懇談、而因發生種種障礙、政友會之深澤豐太郎、首唱反對演說以來、反對氣勢、漸趨濃厚、多有計劃阻止提携者、又如鈴木總裁、亦無心前進、從來之提携論者亦皆縮首不前、因而所約之第二次會合日期、亦未決定、即或開會、在此種情勢之下、殆無恢復原狀之希望、除此而外勢將延長議會振肅委員會、而謀聯携運動之復活、但正式成立、已成不可期待之形勢矣、

粵在海南島興工築港

據當地接到情報云、廣東政府、爲發展海南島、並南中國海、計劃將在海南島施行築港工事、目下急於設計測量中、現已完成輸入商貨之保管倉庫一部

蕭佛成赴暹

南京訊云、蕭佛成決七日、乘廣東輪赴暹、據談余非大商亦不願爲官、早擬回暹、適閩事起、現已告一段落、西南地位亦日益鞏固、乘暇返暹、此行非數月後不能返粵、香港訊云、蕭佛成偕次子松堅六日、抵港七日赴暹、據談接家電促歸假一月歸理家事、粵委出席四全會與否、係個人自由、余因無提案決不出席云云、廣州訊云、蕭佛成六日晚赴港準七日搭廣東輪經汕赴暹、據云此行純爲整個理人商務約留暹兩月、但如時局緊張、隨時可返云、香港訊云、（一）蕭佛成七日晨十時搭子松堅乘廣東輪返暹據云、因舊病復發、須長期休養何時返粵、未能預定云、

世界輪車變遷展覽會
將在美國開幕

【東京十二日發電】美國自動車會社表依克、因造出一九三四年型新車之機會、定於二月二十二日至之月底、在波斯敦開世界乘物變遷展覽會、欲將日本之人力車輛、及渡水之速座等、向該展覽會送致陳列、十一日、曾請託國際觀光局代辦此事、當將人力車輛速座等、大有可觀覽之豪華物備妥、各物均附圖畫小册子、即於二月二十日送往波斯敦、

一年來之中國政治建設情形（三）
國府統計處發表

顧中國之復興農業、固屬急務、然於技術、宜取法科學先進國家、故於農業經濟方面、既聘國聯專家、指導研究、對於農業政策、植桑製種售繭、絲以及維持絲廠各問題、均擬有初步救濟辦法、

關於林業者

本年林政上重要設施、爲全國各省林區制度之推行、如江浙皖贛湘鄂粵豫魯晉陝甘等省、均經依照林區系統表之規定、次第實施、又於中央模範林區管理局附設林場、本年所經之風景林、計共七二一、六二七株、佔面積一、三〇五、六五二公畝、植樹造林、計共三、三四三、七〇六株、佔地一三〇、七七二、四〇公畝、本年春季所造林、計共四、二九五、三三三株、佔面積一一九、四八九、八八公失畝

關於工業者

就事實之需要、籌辦各種基本工業、（一）爲中央機器製造廠之籌設、所有工程籌備、大致就緒、已將廠基全部應用部分、先行墳行九十畝、行將招標動工、（二）爲國營鋼廠之籌設、該廠之開辦費、乃遵照總理遺教及政府規定、利用外資條例、向德國喜望鋼鐵公司及其聯合各公司等代表、接洽借欵、廠址業已察勘馬鞍山地基、而煤鐵原料來源地、亦已大致決定、（三）爲硫酸錏廠之籌設、該廠由商人范銳等集資承辦、正在積極進行中、預計於最短期間、籌設完成、（四）爲酒精工廠之籌設、該廠擬採官商合組制、廠址設上海浦東、應用機器已向英國訂購、並已與商方簽訂合同、期於一年內籌備完成、開始製造、（五）爲新聞紙廠之籌設、該廠亦擬採官商合辦制、廠址地基之勘測工作、業已完畢、現正積極接洽商股股款事宜、以期早日實現、此外則有防毒面具之製造、度量衡劃一之推行、與度量衡標準標本各器之製造、並籌備開工業生產會議、以期集思廣益、而收協力改進之効、

關於商業者

本年商業行政之最要者、（一）爲國貨機製洋式貨物之減免稅釐、截至十一月份止、由實業部咨准財政部予以減免稅釐者、計上海合記工業紡織公司、永大實業股份有限公司、大通紡織公司、哈爾濱裕慶德毛織廠等八十處、（二）爲國內生產事業之維護、（甲）繼續補助江浙出口絲類陳廠絲、辦理已告結果、（乙）訂定扶助華商保險業聯合公司扶助辦法三項、（三）爲商品之檢驗、（甲）檢驗漢口出口之芝蔴及豆類、（乙）禁止茶葉之摻假、他如在滬舉行參加美國芝加哥百年進步紀念世界博覽會、徵品博覽會商品檢驗費之調查、乃所以提倡國貨而維商業者也、至辦理商業註册案、截至十一月底止、計共五千三百八十三件、公司登記截十一月底止、計共一千三百八十八件、

關於漁牧業者

爲統籌全國畜種改進事宜起見、設立中央種畜廠、業經勘定首都附近小九華山地方爲該廠廠址、現正建築畜舍宿舍修築小九山至湯山一帶道路、以資擴充、爲改進蘇魯區漁業起見、籌設蘇魯漁業改進會、他如漁鹽變製之試驗、鹽魚耐久製法之試驗、均在察驗進行之中、至家畜之改良及衞生、有乳生場之調查、獸疫之防治均按步進行以期改良、

列車無電機試驗良好

【大阪十一日發電】在十一日午前九時五分由明石驛開發之列車內、按置廣播無電機、試行放送、結果非常良好、無異在住宅內之聽聞、故將在全國各路線之列車內、漸次架設

羅馬法王使節拜謁日皇

【東京十一日發電】最近新任來朝之羅馬法王使節巴爾馬列拉大司教、十一日午前十時在宮內鳳凰閒拜謁日皇、捧呈法王親致的國書、並進獻各種聖教的珍品後、表明新任之辭遂即出宮、同時並行最近歸任之英國大使林賴氏、參謁天顏表示歸任禮後、亦即出宮、

横濱發生外人屍體案

【横濱十一日發電】十一日晨間、在紐格蘭飯店前方山下公園附近、發見年約三十五六歲之外人屍體、經官方調查結果、始判明係英人阿爾夫違德晉魯氏（年四十二歲）關於死因、雖有自殺被殺之兩說、而死者似於十日夜、曾飲多量之酒、故其剖驗結果如何、爲衆所注目、

陳濟棠策劃拉攏十九路軍

據當地接到情報云、陳濟棠、日下對十九路軍支給軍費若干元、此蓋爲拉攏十九路軍之運動、萬一十九路軍、此次失敗之際、爲防止福建歸於蔣介石之權力下、並他方面、欲使十九路軍歸入於自己之勢力範圍內、故出以此舉、

舊金山檀島間飛行
現已成功
需時二十四小時餘

【火諾魯魯十一日發電】舊金山檀香島間橫斷東太平洋編隊飛行之美海軍飛機六架、費二十六小時又五十四分、翔破二千四百英里、已于夏威夷時間十一日午後零時二十九分、（滿洲時間十二日午前六時五十九分）安抵眞珠灣降水、

【又電】編隊飛行之美機六架、僅以八分鐘、全部六機、着水已畢、實爲美麗、以午後零時三十七分、劃期的大飛行已完了最後若以舊金山金門灣離水之飛行艇爲基準、實際飛行時間爲二十四小時四十五分鐘、是以在太平洋根據地之美國空軍之精銳、足以證明僅一晝夜即能移動至海威夷、如一九二八年六月、空界之第一人肯克斯福德、施密斯副相、當大尉時與僚友操縱其愛機南十字號、橫斷飛行、美國海威夷太平洋、曾造成第一記錄、但在兩地間之飛行、爲二十七時二十八分、對此次美國海軍飛行隊、不拘全兵裝之不利條件、短縮二小時三十四分矣、

日荷仲裁約荷方已批准
日方急於批准手續

【東京十二日發電】日荷調停裁判條約、於昨年四月間調印、惟留兩國間批准交換手續、荷蘭國政府、將該議定書成文已批准公布之、日本政府、在樞府諮詢準備中、一月下旬、即經過正式批准之手續、其餘約之內容如左、

一、日荷間之紛爭中、用外交手段不解決之際、則付於常設調停委員會、使考究解決案、

一、紛爭中法律問題、兩國合意後、付於仲裁裁判、以求妥決、

一、本條約、批准書交換後五年間、有効力、

對於我國之新國是
華方臆測愈烈

【上海十一日發電】最近中國各報、對於滿洲國、採用新國是之風說、竟逞其神經過敏的種種揣測、即如南京政府、對於此說、亦曾屢次協議對策並聞擬於最近開四中全會、表示嚴重的意志、關於此案、九日據外交部某要人談話如左、滿洲國之成立、爲吾國始終所不承認、故滿洲國之政體、無論如何變化、吾國亦不能稍移不承認之鐵則、然而假如滿洲國變更其政體、而與日本開締結第二次政治的協定時、則其結果、極東問題愈趨紛糾、是不待言、政府將於必要時、表明嚴重之意志、以喚起列國之注意云云

川剿赤軍訊
鄧錫侯部動作濡滯

北平訊云、某方接劉湘二日來電云、（上略）徐匪集中主力於綏宣方面、企圖與我一拼、我五路軍再度進攻、宥感兩日及僉晨均分途推進、作戰頗烈往復肉搏、全線衝鋒、匪乃潰散、我軍遂將萬鼓樓石各地一帶佔領、是役我以寡克衆、獲步槍二百一十餘支、手提式六支、機槍一支、手槍三支、重機槍彈一個、國營旗一面、俘匪王三川等六十七名、匪傷亡遺棄陣地者約兩百名、我官兵傷亡亦達一百四十餘名、現在右翼已展進至晉光場之線、楊柳坪之匪已被許旅肅清、惟一二四各路進展稍遲、除分電各部火速並進以分匪勢外、餘容續聞、劉湘冬

重慶訊云、川中剿赤軍事、自劉湘於十月十五日下令總攻後、原定一路軍取南江、二路軍取儀隴、三四兩路軍取營山、五路軍取綏宣、爲第一步計畫、自開戰以來、四路軍楊森部於十一月二十三日收復營山、五路軍王陵基於十二月十八日攻克綏宣、赤匪主力、損失過半、二三兩路軍、因防務關係、進行遲緩、至今尚未到達任務、鄧錫侯因此備受各方責難、三路軍副指揮羅澤洲且於十二月二十日發出通電、希望川人監視擁兵不進部隊無異對鄧而發、原文云『劉自赤匪竄川、致勞中央西顧、特簡甫帥就任總戎、指揮全軍、分頭進剿、我軍十萬、匪僅數千、爲時兩月、脅從彌多、國家有累卵之危、民有倒懸之苦、用是以懷、時電陳詞、伏祈鑒察、羅澤洲自剿匪任命、出軍一旅、屢揮兇鋒拯民於水火、諸袍澤、親赴前敵、非要好加於社會、實勵使於良心、以爲協合、各軍、一鼓作氣、殲其巢穴、搗其巢、登巴山之巔、痛飲黃龍之欵、與剿匪諸公聯袂凱旋、不亦快歟、兩月以來、同李總指揮所部、一致進攻、然亦未敢後人、倘皆奮擊、我則願爲前驅、諸公愛國愛鄉、人皆景仰、赤匪當滅、後來其蘇不然已滿三月、尚未肅清、剿匪經費、已籌四百萬元之鉅、補助每團月達八千之多、業已分給各軍、人民忍痛於先、豈堪再籌於後、縱再强籌、亦難濟急、假使一槍不發、一匪不誅、已餉之欵、報銷因屬無名若再請求人民、自問亦覺無顏、盼我各界諸公、避難民衆合組監視團體、分赴剿匪各區、日報進展情形、公諸全國報紙、並請市公擬罪裁制、以繩其後、各軍派員交換前方消息、以明其眞、剿匪前途、於茲利賴、明知觸犯忌諱、然非攻訐陰私、尚能因此成功、竊願負荊請罪、否則保全實力之私見、桑梓沈淪、於心何忍、澤洲目擊心傷、爲人民而請願知我罪我、付社會之公評而已、專此上言、佇候明教云云』鄧爲表示負責起見、始於十九日分兵出擊據其戰報、陳書農[illegible]補兩師於二十一日佔領方家岩、南山、鞍子山、二十二日佔領九花岩、筆架山、太公寺、思賢鋪、二十三日佔領紅土瞞、大石板、龍潭寺、二十四日佔領三元場、楊嶺關、十井鋪、正向南江推進、同時二路軍之李煒如部、亦由南部渡河、進展至福德場、土門場、與其儀境長平山一線之匪軍相持、三路軍李仲曦旅由營山邇龍場（李家場設有總指揮部於此）進展至馬腦亮、孫家場一帶、即將夾攻儀城、四路軍楊森、自由營山進駐大小蓬山後探悉僞軍長何畏大部、尙扼守於立山佛樓寺（在巴中地）兩處而其主力、尤以在佛樓寺者爲多、當令楊漢忠旅由貴福驛雙興場進攻、楊幹才旅由老林場進攻、於二十四日進至黑馬山將聯絡羅澤洲部會攻、知佛樓寺一破、則巴中之匪、當無險可守矣、故川北方面之軍事、日來甚形樂觀、惟賀匪竄入川境、故陷黔江、川東情勢不免一變、據某方消息、謂賀龍年來活動於川湘鄂三省交界地方轉輾奔馳、早已疲敝不堪、因與黔江八德會匪首領周念民及西陽巨匪朱鉅卿（曾受楊其昌招撫爲團長）並聯英會匪徒暗中勾結、擬以西秀黔彭爲根據地、再與川北赤匪合斷夔巫因官軍防備甚嚴、而徐向前股終不能越兩開而下、致一切計劃均成畫餅、最近賀龍在利川黑虎洞、訪得八德會首領周念民之師王某、與之大談主義、甚爲融洽、遂由王某出頭聯絡賀匪亦捲土重來、黔江軍團以無人抵禦、縣城於二十五日失陷、石柱忠縣、大爲震恐、特陳萬仞師長在渝鬧警、於次日搭輪返忠縣防次、督率軍團進剿、現涪陵、西陽、秀山、忠縣、鄷都一帶軍隊均向石柱方面移動、想不難一鼓蕩平也、總觀目前川中全部匪勢、雖有十萬餘人、但因裹脅者多、軍械窳劣、如官軍能一德一心、努力征剿、自可收全勝之功、若仍甲前乙却、丙進丁退、其結果有非記者所忍言矣、

勦匪軍事急進中
華財部借欵
滬各錢莊每家攤萬二千元

上海訊云、財政部長孔祥熙、前因國庫支絀、剿匪軍事急進、需欵孔亟、最以民國十二年關稅庫券票面五百萬元向本市錢業界抵借現欵二百五十萬元、經錢業決承借一百萬元、茲探悉財部頃又向本市錢業界續借一百萬元、已由錢業各莊家攤派、並定五日繳欵、兹將所得消息分誌如下、

去年十一月間孔曾以民國廿二年關稅庫券票面五百萬元、向本市錢業界抵借現欵二百五十萬元、當經錢業公會召集臨時會員大會議決、以商業凋敝關係、錢業本身力量薄弱、勉强借欵一百萬元、早經各錢莊繳足彙解財部在案、茲悉孔部長以軍事建設、在在需欵、國變發生以後、財政支絀、尤爲浩繁、錢業認借一百萬元核與預算不敷仍鉅、故即再函錢業、續借一百五十萬元、俾能籌足原額、以資應付、並與錢業領袖秦潤卿俞佐庭等籌議一切、直至國曆年終、始由錢業公會召集會員代表常會議決、再承借一百萬元、仍由各錢莊每家攤認萬二千元、全部抵押品錢業公會保管、每三月付息一次、並定國曆新年開市後即行繳欵、錢業承借一百萬元欵項、已定今日開始繳欵、茲錄錢業公會致各會員錢莊通告如下、啓者、財部續借欵項、經二十一年十二月三十一日會員代表常會議決、會員各莊、每莊再承借國幣一萬二千元、於國曆新年開市後、解交同業準備庫彙收、由會填給收條、以資存查、所有是項押品、由會保管、應得利息、仍按每三月由會分送各莊紀錄在卷、茲特事函通告、至希台洽、並祈於本月五日將承借之國幣一萬二千元解交同業準備庫彙收爲要云云、

行市 十二日

條銀標金

倫敦銀塊現行	一九片一六分三	
全 遠期	一九四分一	
紐約銀塊現行	四四仙四分	
孟買銀塊現行	五四盧比八分一	
上海標金 午前 開行	六八七圓〇	大價 六九四圓
下市	六八五圓〇	小價 六九〇圓
午後開行	七〇〇圓二	

中外匯兌

英美匯兌	五弗〇九仙四分
美日匯兌	三〇弗三七仙一
日美匯賣	三〇弗八分二
美國上海匯	三一弗八分
上海東匯賣	三四弗三七仙
上海東匯買	一一一圓四分三
上海美匯賣	一一二圓四分一
上海美匯買	三四弗六分
上海英匯賣	三四弗一四分一
上海英匯買	一片四片八分一
	一先四片

奉天市內豆糧

大豆	〇、七五	稗子	〇、四五
豆餅	〇、九七	稻子	〇、八〇
豆油	〇、九六	大麥	〇、六〇
白小豆	一、〇五	小麥	〇、九五
小豆	〇、九五	高粱	〇、五三
花小豆	〇、八五	包米	〇、四五
吉豆	一、〇六	稷米	一、五五
合豆	〇、五五	元米	一、一〇
青豆	〇、六八	小米	〇、八五
麻豆	〇、九五	江米	一、五〇
豌豆	一、一〇	粳米	〇、八〇
稷子	〇、六〇	稻米	三、一五
谷子	〇、四五	陳米	〇、八五
糖子	〇、三二	林米	〇、七〇
		芝麻	一、三〇

各地錢鈔

奉天 ●日站金票對國幣

	午前	午後
開行	九〇、二〇	九〇、一五
下市	九〇、一五	九〇、一〇
大價	九〇、二五	九〇、二五
小價	九八、一五	八九、〇五
兌數	二四萬	五萬

●全國幣對金票現行

九點	一一一、〇〇	一點	一一一、七〇
十點	一一一、〇〇	二點	一一一、八〇
十一點	一一一、〇〇	三點	一一一、八〇

●鈔票行

	午前	午後
開行	一〇五七〇	一〇五五〇
下行	一〇五六五	一〇五六〇
大價	一〇五七〇	一〇五六〇
小價	一〇五六〇	一〇五八〇
兌數	二〇萬	七萬

●同現行

九點	一〇五、七〇	一點	一〇五、五〇
十點	一〇五、六〇	二點	一〇五、五〇
十一點	一〇五、六〇	三點	一〇五、五〇

●奉天城內錢鈔

現大洋換金票	一、一〇八
鈔票換現大洋	一、〇五五
哈大洋換現大洋	〇、八〇〇
天津中交票換現洋	一、〇一五

大連 ●鈔票對金票（午前市）

	近卯	遠卯
開行	一一七一五	一一七三〇
下市	一一六八〇	一一七〇〇
大價	一一七二〇	一一七四〇
小價	一一六六五	一一六八五
兌數	一三五萬	五六二萬

●同現行（午前）（午後）

九點	一一七一〇	一點	一一六八〇
十點	一一七〇〇	二點	一一六七〇
十一點	一一六八〇	三點	一一七〇〇

●鈔票對小洋票現行 一三九四五
●現洋票對鈔票現行 九五五〇

安東 ●鎮平銀對金票

	午前	午後
近卯開	一五六六	一五七六
又下市		
遠卯開	一五七一	一五八〇
又下市		

開原 ●金票對國幣現行

九點	一一〇、五〇	一點	一一〇、八〇
十點	一一〇、八〇	二點	一一〇、八〇
十一點	一一〇、八〇	三點	一一〇、八〇

新京

●鈔票對金票	一一六、九〇
●現洋票對金票	一一〇、八〇
●鈔票對現洋票	九四、七五

哈埠 ●國幣對金票現行

	午前		午後
十時半	一一〇、九〇	一時	一一〇、九八五
十一時	一一〇、七五	三時	一一〇、八五

各地豆糧

奉天 ●日站大豆（百斤大洋）午前開行 午後開行

	午前開行	午後開行
一月	⋯⋯	⋯⋯
二月	⋯⋯	⋯⋯
三月	⋯⋯	⋯⋯
四月	⋯⋯	⋯⋯

大連 ●大豆（百斤、鈔票價）午前開行 午後開行

	午前開行	午後開行
現帶袋	三二一	三三〇
現帶袋	⋯⋯	⋯⋯
一月底	三二三	三二八
二月底	三一九	三三四
三月底	三三一	三二四
四月底	三三七	三四五
五月底	三四一	三三二

●豆餅（塊鈔、票價）

	午前（開行）	午後（開行）
現行	一〇七	一〇九
一月半	一〇七	一〇九
二月半	一〇七	一一〇
三月半	一〇七	一一〇
四月半	一〇七	一〇七
五月半	⋯⋯	⋯⋯

●豆油 壹箱 鈔票價

	午前（開行）	午後（開行）
現行	八五〇	八五〇
一月半	八四〇	⋯⋯
五月半	八六〇	八七〇

●高粱（百斤、鈔票價）

	午前（開行）	午後（開行）
現行	一七三	⋯⋯
一月底	一七七	一七八
二月底	一七八	⋯⋯
三月底	一八三	⋯⋯
四月底	一八四	一八六
五月底	一八八	一八一

●大連麻袋（一枚、金票價）

現貨	三六九	三六九
一月卯	三六六	⋯⋯
二月卯	三六七	三六五
三月卯	三六四	⋯⋯
安數	一萬	

新京 ●大豆（一石、鈔票價）前午開行 午後開行

現行	七五〇	⋯⋯
一月半	⋯⋯	⋯⋯
二月半	⋯⋯	⋯⋯
三月半	⋯⋯	⋯⋯

●高粱（一石、鈔票價）午前（開行）午後（開行） 三四〇

國外商品

哈埠 ●大豆（哈市特現洋價）午前開行 午後開行

	午前開行	午後開行
一月半	〇四七	〇四九〇
二月半	〇四八	⋯⋯
三月半	〇四九	〇四五五

●小麥（全七）午前（開行）午後（開行）

一月半	一二〇	一二〇五
二月半	一二〇	一二〇〇
三月半	一二九	一二〇〇

●美國棉花 圓二十錢（跌）

一月卯	一仙〇八	十月卯	一仙三九
三月卯	一仙〇八	十二月卯	一仙五
五月卯	一仙〇六	現行	一〇
七月卯	二仙二〇		

●印度花圓 四十錢（漲）

羅卜吉印	一九八	比留
汰隸拉印	一七九	留比
高邊魯印	一四〇	留比

●大阪棉花 近卯 五三、八〇〇 遠卯 五五、八〇〇

●大阪三品 綿絲（金票價）午前（開行）午後（開行）

	午前（開行）	午後（開行）
一月底	一〇七、七〇	二〇六、九〇
二月底	一九〇、三〇	二〇〇、七〇
三月底	一九九、七〇	一九九、三〇
四月底	一九六、七〇	一九五、〇〇
五月底	一九五、〇〇	一九四、〇〇
六月底	一九四、〇〇	一九二、〇〇
七月底	一九四、〇〇	一九二、六〇

●大阪綿布現行

龍	六、二〇	六、七〇
人	七、二〇	扁亩 二〇、〇〇
細綢	四、八〇	福助 二一、三〇
白羊		

●横濱生系 現貨五五五〇〇 遠卯五六三〇〇 近卯五六八〇〇

●神戶豆餅

一月底	二九五	二九九
二月底	二九九	⋯⋯
三月底	二九七	二九九
四月底	⋯⋯	⋯⋯
五月底	三〇一	三〇五

廣生行精製

雪花膏 雙妹嚜 茉莉霜

除斑去黯 養顏潤皮 修容妙品 四季咸宜 摩登仕女 不可不備

奉天鐘樓南
營口東大街
哈爾濱正陽大街
廣生行有限公司啓

各種穀類
佐竹式精穀機
絕對無水無砂
能率優良
價格低廉
堅固耐久

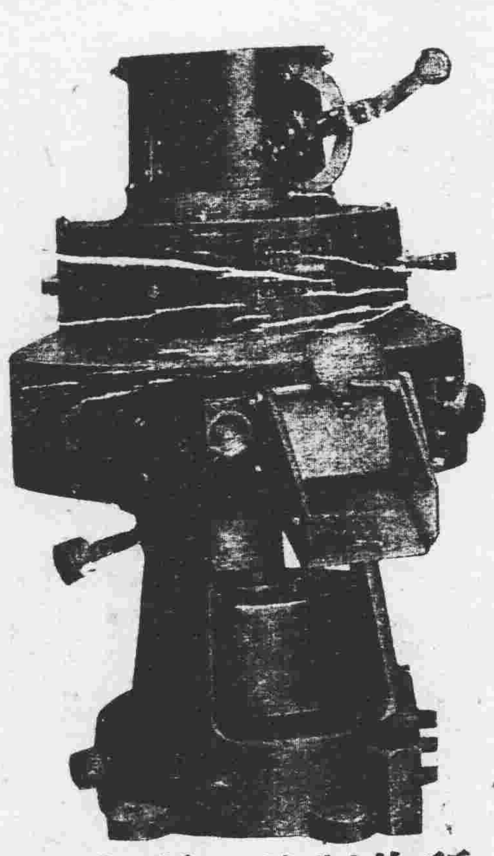

廣島縣佐竹製作所
總代理處 奉天大西關 三井洋行
取扱店 奉天千代田通 栃木洋行

丸見屋洋行廣告

敝店開業以來價格低廉品質優良深蒙顧客歡迎今又購到兩洋新時衣料莊大批新頭各種衣料定價克己賜顧諸君請駕早臨

奉天新市街 塲北門東入口

丸見屋洋行

ハクキン懐爐

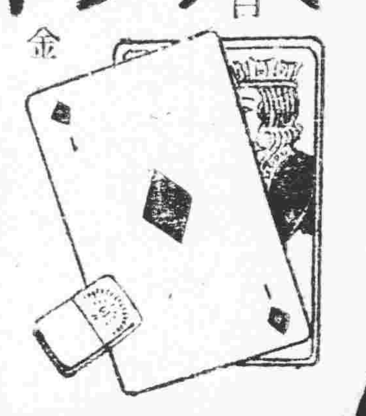

撲克優勝牌

冬日萬家號寒中，君之懷中有白金，不啻撲克戲前君手暗握優勝牌了。

保溫廿四小時
消費日僅一錢
滿洲一圓廿錢
定價一圓八十

大阪 矢商 ...會

8.19

最新理化學
應用經濟的
優良製品也

總代理店 寺庄洋行

歐美生乳藥

此下奶藥不但生乳且能强身、補血欲肥兒、益母者、請服（歐美生乳藥）方知言之不也謬
藥盒印有飛艇爲記（謹防假冒）
定價每瓶一元二角

總發行奉天鼓樓南 歐美大藥房西號

日本紙
西洋紙
文具
販賣開始

如蒙各位來店賜顧竭誠歡迎

奉天加茂町十一番地
日本紙 西洋紙 文具
大同印刷所
電話⑪二三五一番

肺病吐血去根藥出世

肺結核專門研究家趙美忱發明

肺病吐血爲人類之大敵非有專門醫藥則不能去根本醫祖傳成方治青年三期肺病久嗽成勞大口吐血痰中代血五勞七傷痰喘咳嗽經年不愈速購此藥確保去根每料十四圓函詢附郵六分總行奉天大西關月窗胡同精業堂各縣均有代理店

●金州志義成●瓦房店康德記●普蘭店新志義成●遼陽公盛源永峰源振泰興●旅順大德堂●海城去升樓瑞昌號和發福●許家屯福興恒●鄭家屯義合祥新記藥房東英藥房●洮南恒成興玉記●城子疃集義藥局安東福升源博愛醫院●鳳城聚豐恒德記●通遼濟生藥院●盤石濱興公龍永興厚興發和●公主嶺三合德義和順哈爾濱老福春堂●鐵嶺萬升恒乾元泰●興城永興合●開原站源成會●東大爾天四平街站長勝魁裕五發●和新京大成旅館●新京耀庭藥房大中西中興義和●洲藥房北大街德慶鈺●吉林省南街德生堂東榮市景山藥房●入石橋衛生復●海倫久遠長餘記
大連總經理奧町華西藥房西崗德記西棧

婦女崩漏救星神藥 立止紅

『崩者』經血大下不止危險之症『漏者』經期赶前淋漓不止常有經年不愈者如不早治日久成勞不但不能生育實有危及生命之患『崩漏』二症者請速服『立止紅』保管立愈輕者一盒重者兩盒永不再犯『價目每盒國幣三元外埠函購郵費在內』

××滿洲國經售處
奉天商埠馬路灣大紅樓
韓奇逢藥房有限公司
哈爾濱道外正陽頭道街萬國車票公司院內
韓奇逢藥房有限公司

施診

敬啓者刻入仲夏正百病滋殖猖獗之期世醫之不景氣經濟均感困難感染疾病無錢就念者大有人在本院以慈善爲懷大發普救之村是以施藥施醫三個月凡患瘟疫重症及花柳病等無不藥到病痊望患者速來診機良無多治

注射藥針
眞正德國（六〇六）（九一四）（淋病）（清血） 藥針每針一元

施治手續
本院爲維持次序起見每位僅收掛號費一角施治時間自午前十日起至午後四時止逐時收費日期自五月十六日起至八月十六時止

住址奉天城內中街路北 普克德醫院啓

最新發明萬試萬靈
治肺病新藥 止咳止血 特效

奉送種子養生法函索者附郵票一毛即寄

藥力宏大一料斷根
買一盒贈送一盒

肺病一症深爲危險若治之失當則必害及生命本行有鑒及此由天壽藥廠包銷大宗萬試萬靈新藥此藥効力偉大無論何種咳嗽肺病吐血哮喘確保一料斷根永不再犯今特別犧牲一千料凡買一盒者即另送一盒送足一千料爲止望有肺病諸君快實試之以期早日臨除可也

主治 五勞七傷 肺痨結核 各種風痰 咳嗽喉病 之肺病是幸 胸中痰帶血 黃痰白痰 無不立愈

定價現大洋每盒五元 二料十四元
經理處奉天中街路北 普克德藥業行

靈藥出世十四天保險斷癮
巖華戒煙丸

此藥係專方以各種貴重藥品配製內中絕無一切嗎啡之物少吃能補氣養神止痛止瀉能安眠無論男女老幼凡患大烟嗎啡海洛英等癮若服此藥定可於十四天完全戒絕常苦戒烟不能如常仍可照常辦事戒除以後永無後患毫無戒時中無上之妙品也

定價大盒一百二十粒現洋二元 小盒五十
總發行奉天小西門北電車路東 巖華藥行
贈送處奉天城內中街路北普克德藥業行
奉送長生不老法函索者附郵票一角即寄

感謝眼科聖藥（琥珀光明丸）

前瀋陽地方法院登記處書記員唐宗寅君來函云英美大藥房大鑒敬啓者敝人於去春偶患目疾初起不甚爲意漸至雲翳遮睛視物不明且觸怒時發因火即犯歷經中西醫治迄未見效終日憂悶不堪其苦因閱報章載有貴藥房自製內服眼科聖藥琥珀光明丸專治男女老幼遠年近日一切雲朦翳障暴發火眼等症閱悉之下不勝欣喜隨至貴藥房購買一盒試服六日果然見效連服數盒目疾若失而翳障盡去光明復原矣斯誠不愧眼科聖藥敝人感佩之餘敬申數語以鳴謝忱

○謹將定價開列於後琥珀光明丸六日用量現大洋一元用二日者四角
○總售處奉天大西城門外電車站英美藥房

七世眞傳特效藥發明者張夢九

止痛膏 消痞散 嬰兒福

婦人經病 經期前後 孕婦諸症 貼諸 赤白帶下 腰腹作痛 保產無憂
諸般痞疾 面黃肌瘦 健脾養胃 平常嬰兒 腹大青筋 肚漲脾虛 消化不良 日服一次
食積痞塊 腹痛腹疼 癥瘕痞毒 呼吸喘促 驚悸失魂 嘔吐抽搐 一切時疫 咽喉腫痛

應診醫士 張夢九 鐵警洲
總發行奉天小西關 寶慶堂

全治皮膚病 天恩水

殺菌作用 能殺滅皮膚病之菌蟲即除掉痛痒等痛苦
消毒作用 能分解消除患部之毒素不能追逐病毒於內部故可完全消毒
收斂作用 能復活患部健康組織奏效神速
前記三大特長爲天恩水獨有差堪自誇者也

●乾癬 ●濕癬 ●鵝掌風 ●疥癬 ●痂癩 ●癬瘡 ●香瘡 ●疱 ●痱瘡 ●爛瘡 ●禿瘡 ●痒瘡 ●癰瘍 ●小結子 ●酒刺 ●雀斑 ●蚤蚊蚋子 ●臭蟲之刺傷 ●漆油湯傷 ●刮臉割傷 ●潰爛 蚤蚊臭虫毒虫之刺傷等 一切膚病
△不痛△不內攻△不污△不臟眼△止痛痒潰爛尤效

天恩水藥價 二冊，五十錢、一元 二圓，送料內地六錢
全國到處藥店皆售萬一品罄之時其代金向左記發賣元郵購即送不悞

發賣元
東京市芝區田村町十八 電話芝⑥一〇七四番 東京藥院 振替東京六〇〇〇番
大阪市赤十字病院前 電話南一二四六番 振替大阪五〇八一番

假冒品多故購時務要指名天恩水方可無誤

黃色補丸

主治先天不足房事過度手淫遺精之虧陰精衰精神困倦頭暈眼花耳鳴心跳夜不安眠見因腎部虧傷腰膝背痛酸軟無力形容枯瘦各症服此藥特別神效常服保腎安神延年體壯健房事快樂補血生精藥性和平男女老幼均可服能補腎快陽開胃健脾增加飲食强壯身體萬試萬驗今特提出一萬盒作爲贈送之品以昭效力而便推廣 定價每盒大洋二元五毛實半打八元五毛贈一打

破天荒 大贈送 買一送一盒
補品大王 黃色補丸

誓不利己但求試用 勁力如何 人只特取 一打爲識

代理贈送處
奉天日站 恒濟堂大華藥房 奉天大成藥房 吉林東升仁
公主嶺 三合德 四平街 天德堂 新京中西藥房 江省五洲藥房
錦縣 同盛居 安東 東增 濟生堂 營口 洪春堂 洮南 德厚 連大
遼陽 義合堂 千金寨 信仁堂 開原 德祥 鐵嶺 崇和 貞久

大贈送總發行 哈爾濱道外中十五道街 三多藥房

婦科三寶紅緞子仙膏代理處

奉天鼓樓西金城大藥房 奉天大成藥房 安東中富街東增堂 ...
泰天 恒泰祥 瑞華 三合 德祥 ...
吉林 ...江省 ...新京 ...

東三省總發行哈爾濱道外十五道街 金勃先藥房

年經滯痛經血帶下調經養血丸能調經養血開痰順氣凡婦女百病無不藥到病除百發百中紅緞子仙膏定價大貼國幣四元中貼二元加料每貼六元帶藥暖宮丹一付一元調經養血丸定價一料國幣四元 ㄙ注意持絕購紅緞子仙膏者均照定價減收一半即加料者每貼實收國幣三元大貼者二元中貼者一元另外奉送暖宮丹一付
總發行哈爾濱道外十五道街 金勃先藥房啓

婦科三寶

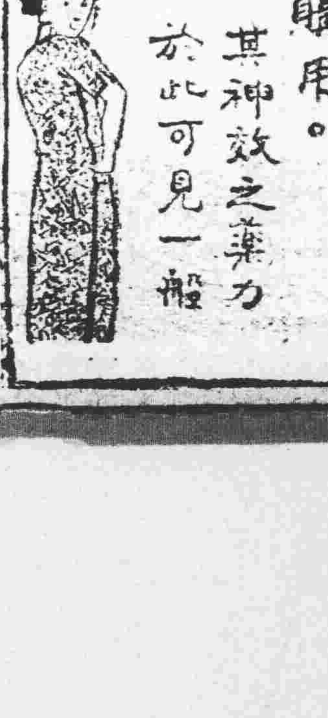

風行滿洲 壓倒西藥

紅緞子仙膏
調經養血丸
帶藥暖宮丹

宣但爲滿洲蘇俄婦女所信服。即日本朝鮮婦女界亦咸喜購用。其神效之藥力於此可見一般

本藥爲鹿胎參茸等品製劑，在東北滿行銷數十年信爲婦女歡迎，且鮮中俄各內地皆不惜千里來函郵購，日收此項謝函無算，按滿洲本爲茸鹿胎之產地，就近購辦配製，故貨眞價廉。

紅緞子仙膏治經血不調赤白帶下行經腰痛血色不正子宮寒冷腰疼腿疼不孕小產經閉枯乾血虧經血黃白量氣短咳嗽積聚痞塊如患血少經閉用帶藥數日後病塊化下多

108

村屯行政區劃
不宜錯綜散漫
決定集成單位
調查計劃書已擬定

【新京專訊】中央民政部、以我國現在各省縣各村屯之現有行政區劃之大勢、率與中國大陸從來之境界表示法相同、向以支配者之勢力爲標準、而對於一般地方財政習慣人情、與地形、地物之基本原則、多所抹煞、故其狀態、錯綜散漫、事實上所謂縣界、省界國界者、迄無統一與明顯之界線、茲當土地局設定地籍之際、爲決定集成單位、對於一般地方行政或警察行政、勢必急謀調查統制、現已擬定『村屯行政區劃調查計劃書』自本年度起、實施村屯行政區劃調查、以爲地籍調查事業之第一步、該調查決先由復縣及蓋平開始、今十一日成立之行政區劃調查員講習所、即首先招收該兩縣之學員、(該計劃書全文詳於另條)、

行政區劃調查員講習所已舉行入所式

【新京專訊】中央民政部土地局、因村屯行政區劃有調查之必要、爲養成是項調查技術上之必要人材、決定設立『行政區劃調查員講習所』、該所第一期講習員入所式、於今日(十一日)午前十一時、在土地局舉行、出席者有民政部臧總長黃地方司長、張衛生司長、王土木司長、及講習生共二十名(內省公署一名)、式典順序如左、

一、職員學生入場、
二、來賓入場、
三、唱國歌、
四、職員學生向國旗行三鞠躬禮、
五、學生向總次長及職員行一鞠躬禮、
六、開會辭、
七、總次長訓詞、
八、局長訓詞、
九、來賓祝詞、
十、學生答詞、
十一、撮影、
十二、閉式、

又該所修業期限、爲三個月

警廳開禁宰屠 部令指示安東

奉天省署、頃接民政部訓令爲令行事、據本部衛生司呈、奉天省公署警務廳、奉警第六十號呈稱、安東警察廳長擬開禁宰屠馬驢騾等情、并附抄件、轉陳前來、查來件所請各節、係限於緊急屠宰、並非一律開禁、應准照辦、仰即轉飭妥派獸醫、隨時嚴行檢查、俾不妨害公衆衛生、及一般耕作爲要云云、

瀋海車脫軌

十二日午前六時十七分、瀋海線南口前倉石間、貨物列車第七二七列車、正進行車、貨車十輛脫軌、同時鐵軌破損一條、關於其原因、目下不明、但觀測爲因寒氣而鐵軌破損者、且該地點片側面於渾河、他方因爲斷崖、故復舊工事困難、十二日施行徒步連絡、十三日有復舊希望、

村屯行政區劃調查計劃書

第一章 概說

一般行政區域之區劃方式有二、其一爲由外廓行之、其他爲由內面行之、於中國大陸、據地政學之歷史考察之一般村屯、每因其聚落之消長而伸縮其境域、又對於可統轄之大地域之行政區劃、則冠以四方各路之名、而由方面的觀念支配之、故此間向無行政區域之線劃、

回顧我滿洲國現在各省各縣各村屯間之行政區劃之大勢、率與中國大陸從來之境界表示法相同、常以外部的勢力之接觸線界表示之故、作爲地方行政之一單位區域、關於其村屯之行政之境域、畢竟亦因支配者之勢力爲標準之方面的觀念、概不按一般原則之地方財政、習慣、人情、與地形、地物之境界、故其狀態錯綜散漫、事實上其接於村屯界之縣界、更接於縣界之省界、國界等、全在不統一不分明之狀態、

該當土地局設定地籍之際、爲決定一集成單位起見、不能以如是無統一之村屯行政區域爲對象、故於一般地方行政或警察行政其應調查統制爲絕對的必要條件、乃目下當務之急也、然其調查雖屬於一般地方行政事項、而土地局將實施之地籍設定、應以對於各土地用益物權之各地段之事實上關係爲基本、故特調以及決定其境界、由是各宗地地段之集團、即各村屯之境界、亦隨之完全決定矣、按業務之性質上可參諸已往實施之臺灣、朝鮮、關東州、其他各地之土地調查事業之先例、茲爲地籍調查事業之第一階梯、由大同三年度實施村屯行政區劃調查、

第二章 行政區劃調查機關之設置

地籍調查之機關、稱掌管地籍事務之縣長市長或區長爲地籍吏、其順序以由管轄縣、區市之省長監督之、更由土地局長總監之、先於地籍之一集成單位之村設置村公所於區設置區公所、更由縣長監督之、以確立一方地方機關之體系、

掌管事務機關之整備、應於地方機關之地方司行之、查現在各省縣除縣局公署以外、其區公所、事實上停辦者甚多、地方行政之一單位機關之村、幾無行政機能之可言、故此等機關之整備、對於設定地籍之土地局上言之、非常重要、且於凡百地方行政以及警察行政均有密切之關係、更不待言、如欲使地方行政機關均整備後、再施行調查由各方面觀之、因屬不利茲鑒目下現狀、財政以及其他關係不能求之過急、故本局發布次述之行政區劃調查章程、以期事業之迅速進展、

調查章程案

第一條　行政區劃之調查依本章程行之

第二條　爲實施行政區劃之調查於各縣臨時設置若干行政區劃調查員

第三條　行政區劃調查員以民政部土地局職員講習所修業生或經土地局長認定者充之
關於前項職員講習所之規定另定之

第四條　縣長監督調查員實施管轄範圍內之行政區劃調查

第五條　行政區劃調查以於各警察區之村爲單位依其沿革地形定其疆界附以名稱

第六條　關於實施行政區劃查令其區域內居住者得從事於調查事務

第七條　因調查之必要時該調查員得進入其土地

第八條　一、行政區劃之查定完了時由縣長報告於省長
二、民政部總長依省長之報告爲區劃確定之公示

第九條　行政區劃之復合分割以及名稱之變更有必要時由縣長呈請省長裁決再由民政部總長確定公示之

附則

第十條　本章程之施行期日及施行區域以民政部部令定之

第三章 計劃區域

在局之業務其性質上固應施行於全國爲原則然各省地方之事情因交通、經濟及地方人文發達之遲速不能一律施行之情勢、故第一期調查事業區域爲東三省即限定奉天、吉林、黑龍江之三省其興安熱河諸省暫置於第一期區域外相機再擴大之、茲述地籍設定調查區域如左、

奉天省內　三十八縣
瀋陽　鐵嶺　開原　東豐
西豐　西安　營口　遼陽
遼中　台安　黑山　蓋平
海城　錦縣　新民　彰武
盤山　北鎭　義縣　興城
綏中　錦西　安東　興京
撫順　海龍　金州　淸源
輝南　柳河　莊河　復縣
雙山　昌圖　康平　梨樹
法庫　懷德

吉林省內　二十一縣
濱江　阿城　雙城　扶餘
榆樹　德惠　農安　永吉
九台　長春　長嶺　雙陽
伊通　盤石　賓縣　舒蘭
五常　汪淸　延吉　琿春
敦化

黑龍江省內　二十三縣
克東　克山　海倫　拜泉
依安　富裕　龍江　明水
林甸　綏化　望奎　靑岡
安達　巴彥　蘭西　呼蘭
泰來　肇東　肇州　大賚

（未完）

選拔學生派往歐美各國留學
教育廳定二月初預試

文教部爲謀造就相當之專門人材、已由該部通飭各省、着手遴選國內專門學生若干、以備東渡求學、已在本報、茲該部除募集留日學生外、更行選拔其他留學生、此次預定派遣留學國名、及人數誌下、

(一)英法德美等國、每國三名、日本國內專門學校、一百二十名中學五十名、旅順工科及南滿醫大、並國內南滿工專、哈爾濱工大學學校、人數未定、
(二)學科試驗、爲國語解識國語作文、術學、日本語、英語、
(三)體格檢查、
(四)口頭試問、
(五)揭曉日期、爲本年二月二十以後、

聞奉天省教育廳、因對該各學生之投考、及出身資格一切辦法、尚未照令分布、除即日派員赴京請示外、即擬定二月上旬在省內教育廳舉行預試云

中央銀行平均額

【新京專訊】滿洲中央銀行、十二月三十一日至一月六日、一週間紙幣鑄幣發行之平均額如左、
紙幣發行額　一三八、七六七、六一七、圓七、
準備額　六七、五六七、八三〇圓二一、
保証額　六一、一九九、七九七圓五三、
鑄幣發行額　二、一七、九〇一圓四三、

民政廳飭知車牌加罰期

奉天民政廳長趙鵬第、以車牌已于上年秋分發各縣公署、向各車戶發放在案、茲爲促進民戶領訂起見、特定于三月十五日起加罰、已令各縣公署佈告週知云、

張作相要回來
汲金純等積極運動中

舊東北政權時代、曾爲吉林省長之張作相、在滿洲事變勃發時、遁亡關內、張學良下野後、舊東北軍將領之勢利、漸次薄弱、爲擁護自己地盤、迄今狂奔於反日滿工作、始得保持自己之地位、然最近南京方面首腦部之意向、有趨於親日滿之傾向、依從前之反日滿工作擁護自己者、到底爲不可能、且因新興滿洲國之基礎確立、故王道樂土建設、着着收其實效、今考慮自己之將來、此際捨棄一切、將歸鄉土滿洲國、自先次派前天津市長何止敬及陳國權兩名爲使、向日滿當局運動諒解中、陳國權於舊臘十一月來滿、投宿於萬國旅社、與前來訪問滯京中之汲金純連絡、正行運動中、

全省師範教育
八大區先後成立

奉天省公署、爲謀普及全省教育起見、經年前召集省立各師範校長等會議研討、曾誌本報、茲更謀一切聯合進展起見、當將省內各縣、共計劃爲八大教聯會區、計第一區爲瀋陽等八縣、第二區爲鳳城等縣、第三區爲海城等縣、第四區錦縣等縣、第五區爲東豐等七縣、第六區爲通化等縣、第七區爲遼源等縣、第八區爲梨樹等縣、現爲確謀本年普及教育之進行計、當飭令各區開始聯合成立、聞就中第一教區之成立、定於明十四日、在省教育會內舉行、該聯合會長、已經推定省立女子師範校長邵德錫担任云、

日語學校將擴充

奉天大南關、奉天日語學院成立以來、經過成績、頗極優良、故屢得文教部等方面題詞嘉奬、現該校當局、以本屆招生、報名者又超過原定額數、爲容納學生之需要起見、擬成立第二校、以期各生得以求學、現該校招考之專修科、已定於二十一日舉行考試云、

天氣豫報

十三日　南西風　晴
十二日溫度　最高　零下一四度七　最低　零下廿七度九

瀋縣行政會議
昨日午後舉行

瀋陽縣公署、自本年開始、依照當局規定之新縣制、從事改組爲一科四局、已誌本報、茲各科局迭日來業已遷移就緒開始辦公、現該縣長許桂恒、爲研討本年度改組以來施政之新方針、於十二日下午一時許在該署內會議室、召集各科局長及關係人員等、開本年設及改組以來之第一次行政會議云、

瀋水小新聞

無燈被罰

有一〇號洋車、十一日午後四時許、由城內四平街拉至瀋海路、行至大北邊門附近、被警察阻住、因該洋車無燈、以其有違警章、當即帶所罰辦云

驚散賭徒

大西邊門外、南八家子南、遂尊里、住有黃某者、係一遊手好閑之徒、每晚在家擺設賭局、抽頭漁利、十日晚十一時後、正在聚賭、興高彩烈之際、不知如何走漏消息、被警察偵知、入院查拿、各賭徒均行迸散、警察尾追、捕獲數人、帶所轉送警署罰辦云、

打傷賊腿

小東關老虎廟胡同、住戶鄭姓、十一日午后四時許、在他屋閑坐、忽進去小偸一名、鄭某聽見門響、乃即出屋、該小偸見勢不佳、遂奪門而出、鄭某乃持棒在後尾追、照準賊腿擊去、竟將該小偸打倒、不能行動、嗣後暴打一頓、該小偸百般求饒、始縱之使去云、

丟失洋車

小北邊門裡、山東堡、住有孫福來、以拉洋車爲業、前日拉『一四一九』號車、行至十間房、進入饅首舖購饅首、迨出門、見車已無踪、四外追尋、不見踪影、即報該地分所代爲查找云、

偸兒吃虧

大西城門外順城二街、某雜貨攤、十一日晚五鐘許、有一偸兒、潛入行窃、被某人抓住、用草繩綑綁、置于廁所處、及八鐘時、適周某如廁、見綁縛一人、身上衣服、襤褸不堪、凍得戰慄不已、經仔細盤詰、始悉顚末、乃以其可憐而釋放焉、

毆妻傷母

大北關下頭、李家園子附近住戶李某、十一日午前九時許與其妻白氏、因細故口角、白氏稍爲辯論、李某粗暴、上前按倒其妻亂打、其母張氏、上前拉勸、詎張氏鼻部、被李某誤擊一拳、當時血流不止、李某見誤傷老母、佳手了事云、

執事潛逃

大北邊門外、王家雜貨舖執事王子淸、年三十四歲、關裡人、因營業不佳、虧欠甚多、又兼舊曆年臨近、無法償還虧累、遂於十一日晚間、私自席捲潛逃、不知何往云、

撞傷幼童

小東關、大什字街北、住戶佟王芳、有子阿根、年八歲、十一日早十時、在大街行走、被一馬車撞倒、左脊帆傷、佟王芳聞訊、即前來將馬車夫扭往分所理論、並將阿根送醫院治療云、

防止天花
強制注射以先
警察開始種痘

瀋陽警察廳、以近來市內患天然痘及其他流行傳染病者、日漸衆多、誠恐遂次蔓延、是以該廳、擬施行強制注射、已誌昨報、茲該廳以警察爲人民之表率、向人民施行強制注射之先、必須首由所屬各區警察開始先行種痘、以符以身作則之旨、此外則在各署所施種完畢後、再行強制人民、施行該屬、先由十二日起、廳內各科處警員種痘、次及於各署所、其規定之次序如下、

十二日、警察第十一、一署、六署十署、由于醫官及安藤技士、共應施種人數八百餘名、

十三日、爲一二三四等署、施種人數七百餘名、

十六日爲五七八九等署、施種人數、共計九百餘名、每日由上午九時起、至下午一時止、由各醫官技士等分班施種云、

城內胡匪跳梁
小北門裡王家被搶

警察第一署、小北門裡分駐所管界、益友胡同、門牌第二百二十二號、住戶王希家、十一日午後六時許、突有胡匪二名、內一名身着灰色棉制服、乃爲一完全軍人、年約二十餘歲、手持八音手槍、一名身着便衣、穿古銅色棉袍、進門後即時闖入屋內、持槍威嚇、渴索財物、當槍去赤金手鐲兩個搶畢外出而逃、及報告警察後胡匪早已無踪云、

搶劫火車之匪王六合解省

瀋海鐵路警務段大隊長張壽忱、帶路警廿餘人、在沙河站地方、捕獲劫車槍殺司機之匪首王六合一名、搜出槍械贓物甚多、訊問確實、即於十一日解省、交奉天警備司令部訊究云、

現班內勤改室外敬禮

瀋陽警察廳、查各分所値現班內勤勤務、警士服裝、必須整齊、以期遇事捷便、特仿照日本警察禮式辦法、凡値內勤勤務、改行室外敬禮、(即舉手禮)至入官長室、或在居室、寢室、辦公室、接待室等處、仍照舊行室內敬禮、以符規定、已于昨通令所屬警察遵照辦理云、

女招待厄運
不僅烟館即飯館亦將受澈底取締

瀋陽警察廳、現查市內各烟館所僱之女招待、雖經警察廳嚴厲取締、但各烟館寄賣所、因營業關係、不顧當局公令、近又秘密僱用、推厥原因、實由取締不澈底之所致、茲爲澈底取締計、特再具呈警務廳、呈中大竟、謂無論烟館飯館、所請女招待、皆妖艶其服、胭脂其面、對顧客比比肆意賣笑、離館後、則隨便姦宿、梅毒發營花柳傳染、爲害之烈、令人不寒而慄、倘再不澈底取締查禁、則國家之體統何在、警察之職機奚存、本廳斟酌數次、懇請鈞廳、准予澈底查禁、以維風化、而正人心、如蒙裁可并將飯館女招待之取締辦法及許可等、一併廢止、以示根本限制云云、該廳一俟警務廳批准後、即取斷然取締之方針、如再有陽奉陰違者、即取締其營業云、

訓令各縣續行
蠲緩免地畝捐

奉天省署、昨特訓令海城、復縣、撫順、錦縣、双山、開原、輝南、西豐等十餘縣云、爲令遵事案准、奉天稅務監督署第四七一三號公函內開、逕啓者、案查開原等八縣、呈報大同二年份被災地畝、業經由署先後委員赴縣、分別覆勘、確須照例蠲緩、造具册結、會銜呈送到署、當經覆核相符、除指令彙案呈報外、相應列表二份、函送貴署、頃即查收備案再未經覆勘各縣、容俟委員勘明結報、續行函知等因、除檢表呈報、並分行外、合亟抄表令仰該縣遵照、并仰將災地畝捐、亦照田賦蠲緩、或以蠲免例辦理、茲將被災各縣錄下、開原雹災、海城水災、双山雹災、輝南雹災、復縣雹災撫順雹災、錦縣水災、共損害兩萬餘畝云、

省署二次奉令
取締濫着軍服

奉天省署、頃奉民政部第九九零號訓令、爲令遵事查禁止着用類似軍警制服一案、業於大同二年九月十二日、以本部訓令、第六二〇號通令遵照辦理在案、惟頃准軍政部函開各地方之壯丁團、自衞團等、仍有濫着類似本國軍人軍屬服裝並佩帶五色星章、或步騎兵科等之襟章、及肩章者甚多、請嚴加取締、等因准此、除分咨外、合亟令仰轉飭所屬各機關徹底取締、禁止着用爲要云

省公署令報學齡兒童

奉天省公署、昨通令各縣公署云、爲令行事、查學齡兒童之多寡、至有資于義務教育之實施、茲特製定表式隨令附發、仰即依式查填的確、于大同三年三月一日以前、呈報到署、嗣後每年九月末、務須例報一次、以憑彙核、除分行外、令行令仰該縣遵照辦理云

省署通令預告禁種罌粟

省公署、以本省除臨江長白等三縣外、其餘縣境、一律禁種罌粟、已奉部令公布在案、惟恐民戶仍如去年紛紛播種、乃通令各縣公署、向民戶預告本年絕對不准再播種鴉片煙苗以重功令云、

小孩戰鬪橫決 孕婦被毆成傷

大東關魁星樓地方、住戶何某、其子現年九歲、在小學念書、十一日下午、因與同院李姓幼兒、在小河沿氷上滑冰、致起爭端、適李孩之父、由南歸來、加入戰團、何姓小孩吃苦、頭部打破、於是何姓婦、見子吃虧不讓、遂帶子找往李家、大興問罪之師、李婦年卅許、懷孕七月以出面爭論、未容分說被扭倒拳打脚踢、竟而小產、現何家認出藥錢醫治云、

實業廳催報汽車輛數

奉天實業廳、查各縣辦理長途汽車營業者、爲數不少、雖經迭次調查、然營業汽車輛數尚未明瞭、遂於十一日通令各縣實業局、速報汽車輛數、以資備查云、

外蒙反蘇暴動漸息

從客歲十一月間、已經抬頭以在庫倫外蒙司法大臣翁博瑪達麥夫爲中心之反蘇係運動、至十二月中旬、遂爆發與蒙古軍之一部及赤軍之一部相策應在庫倫一帶、發生叛變、蘇俄政府、以桑別斯地方之精銳赤軍、前往鎭壓、勘定叛亂、叛變軍慘敗後、、相率逃出國外云、

東邊四縣呈報聯防

安東、鳳城、本溪、寬甸等四縣、爲注重地方治安、以靖閭閻起見、特辦理四縣聯防、各按議定辦法、施以大規模之堵剿、已于昨呈報省公署備案云、

北鐵運費問題擴大

【海拉爾電】北鐵之高率運費、不特阻碍呼倫貝爾北滿一帶之經濟發展、即對其他住民之日常生活、亦有非常之不便與不滿、現下該問題、在北鐵沿線各地、爲全面的問題化、海拉爾全般住民間、低價運動、漸次抬頭、幾日來有欲行示威運動化之傾向、其行成頗堪注目、對北鐵住民之不滿、現達極點、市中各處、均貼有宣傳單、(滿文、俄文等)要求低價

一、倒北鐵榨取高率運價、
一、運金爲國幣、打倒金盧
一、吾等民衆、要求低價、

是以當地北鐵低價運動、益尖銳化、當地住民、十一日午前十時、遂集合於公共體育場、定強行低價實行促進之示威、當日準備多數傳單、大職旗、施行示威運動、進迫海拉爾驛、面晤驛長、職員等、以行激烈的低價運動之要求云、

批示

◎瀋陽縣公署(十一日)

▲劉永奎　呈卸職村長張玉交卸未淸由　批候飭二區區長查報再奪
▲李恩升　呈請豁免捐等情由　批所請豁免捐碍難照准仰確實詳下不堪耕種另呈再候核可也
▲于德河　呈請補發大照由　批仰候該區校復再奪
▲吳淑魁　呈村立學校教員補助費請補發由　批候令飭管區長飭該村副迅爲照付可也
▲劉錫文　呈蛇牛屯住戶胡景奎拖欠會費由　批候飭該管區長查明秉公處理

居間疏通

本欄投稿者姓名然必須另具眞實姓名住址加蓋名章否則無論事實如何概不揭載

賓問之部

▲瀋陽縣許縣長鈞鑒前奉貴署總字第八七八號令開爲孟家台河隄工程告竣各村應攤工欵每畝現大洋二元一角自應急速收淸以資結束並委專員在河隄事務所收欵合亟令仰各該村民于文到日應攤工欵如數措齊倘有拖延故違決不姑寬等因奉此查此項河隄攤欵經李前縣長任內於工程告竣後據河隄事務所經理魏恩福呈報河工及購地取土種種花銷共合現洋十五萬四千八百八十四元七角二分六厘李前縣長殊嫌浩冒爲減輕人民負擔起見組設河工淸理處認眞淸理切實核減擬定結束辦法八條曾經呈奉奉天省公署令准照辦在案經淸理後共實花現洋十二萬一千二百八十三元二角四分六厘除由第六區應繳補助費現洋一萬元及已收得義務戲欵現洋四千六百四十四元零八分外共該現洋十萬零六千六百三十九元零六分按第七區三十九村實有地畝七萬八千六百二十六畝六分七厘每畝應攤現洋一元三角五分七厘曾經縣公署佈告並於民廿年四月五日刊登公報各在案旋因時局變遷年景荒歉遂將河隄攤欵未能繳完何以攤隔年餘每畝改要二元一角與前案相較每畝多要七角四分三以七萬八千六百二十六畝六分七厘核算共計多要現洋五萬八千四百一十九元六角一分五厘此項多要之欵既未依據原案又未揭示村民所委專員到村坐催每畝攤派現洋二元一角雷厲風行刻不容緩猶爲拘押嚴刑恫嚇逼夫迫婦稚子啼號閭閻淒慘非可言狀伏思河隄攤欵確經李前縣長任內每畝應攤一元三角五分七厘早經公佈有案可查茲有遼寧省瀋陽縣政府民二十年四月五日公報昭昭可考足爲鐵証何以鈞座推翻原案又行浮冒民等殊不可解請即詳以示覆以釋疑團是爲至盼　瀋陽縣第七區公民仝啓

世界珍聞及其他

蘇俄最大報紙日印三百餘萬分

莫斯科通訊、蘇聯之『農民報』每日印行三百三十萬份、其農村通訊員有一萬五千人、多數爲集體農民、該報則於一九二三年十一月二十三日、集所爲宣傳及組織工作甚大、各地俱有『農民報友社』、該報有流動編輯員四十五隊、乘車游歷各地、車上設印刷機、隨地取材編輯、分發農民、該報中央機關所出報紙每日專車分發全國、達數百萬份、該報用各種語言編製、故實際上蘇聯每個農民均能閱讀、農民報友社各村鎮均設分所、協助農村教育之發展、各分所與『農民報友社』復訓練其農村訪員、擇其尤者、籌資爲之入大學、現由該報共給入大學之農民達一千五百人、該報並協助集體農民、組織農村俱樂部圖書館、無線電話等、自一九二四至一九二九年、其編輯處所收到之函件約四百萬封、其發出者爲百餘萬封云、

皖六安鍾武店發現古墳墓

當局掘出瓦器甚多

六安通信、皖三區專員秦振夫、日前據報、霍縣(六安)第八區鍾武店王墓墩地方、發現古墓一座、當即派該署第一科科長駱仲遷、公安主任沈賓文、前往該處査明屬實、據稱、該墓分內外兩道、形狀甚古、不知係何人之墓、現墓門已被東民掘毀、掘出瓦器數件、遂攜帶回署、奉專員諭報、現以保存古物、政府早有規定、自不能任人挖掘、隨令該區長、將未掘墓封閉、派人加意守護、並於二十四日召集六安各機關團體代表、計瓦硯一方、破瓦罐一支、破瓦燈一座、破瓦二片、花磚十七塊、破瓦神龕一座、以上各物、暫由專員保存、由例席人簽明、籌單以資證明、一、二、攝影呈報、三未開墓道暫行封閉、一併依照古物保存法、呈報省府、轉報中央核示、該閒秦氏已據情呈報省府、候令處置、

擴修天一閣計畫

寧波通訊、舊寧波府所屬鄞縣天一閣、爲中國著名范(懋柱)氏私人之藏書閣、惟因年久失修、房屋諸多損壞、近由范氏族人及當地官紳組織鄞縣重修天一閣委員會、募款從事修葺、藉以保存數十萬册之古籍、五日該委員會議、到范秀蘇、倪維熊、陳南琴等十餘人、馮貞羣主席、首報告、(一)蔣中正捐助二千元、已匯至中國銀行、(二)募捐宣言、現由北平圖書館趙萬里主稿、業已函促早日擬就、次討論、倪維熊等提、奉推審查修理天一閣及建築新閣計劃預算擬具意見請核議案、決議、照審查意見通過、其計劃綱要及審查見如下、

A修建計劃　修理天一閣乃建築新屋計劃綱要

一范氏天一閣舊址、(爲六開間樓屋、年久失修、材料老朽、閣之前後亭階池石、悉皆荒蕪、後有平屋數間、係他姓租地建築者、最後則有曠地一方、雜列浮厝、今擬將舊有閣址、以及亭階池石墻垣、加以修葺、蒔植花木、規模一仍其舊、另有於曠地建閣一所、全部材料採用鋼骨水泥、高二層、作宮殿式、供收藏圖書之處、向北闢大門、通於大道、而南塲地鋪以石版作曝書之塲、更將府學尊經閣移建原有民房處、作閱覽圖書之所、約略估計、需費四萬五千餘元、擬具概算、並附草圖、

B經費預算　修建天一閣預算書(一)修理舊天一閣、更換乾裂腐爛柱子、地板重鋪地磚、翻蓋屋瓦、油漆全部、預算銀額三、〇〇〇元、修理假山石徑池砌等一、〇〇〇元、圍墻及大門北面開大門一道、圍墻六十公尺、一、五〇〇元、道路及涵洞、水泥路六十公尺、瓦筒一百公尺、一、〇〇〇元(二)遷造尊經閣將民房拆去、尊經閣由府前遷至此、又做石版地四百方公尺、作爲晒書場二、〇〇〇元、(三)建造新天一閣、二層水泥鋼骨大樓座一、連工程管理費三三、五〇〇元、總計修建費四二、〇〇〇元、

C審議決定　審査結果、(一)北面大門內左右加築平屋共四間、費約八百元(二)新建尊經閣地址西首、加築平屋五間、費約一千元、(三)新閣及尊經閣、照圖樣各移南二公尺(四)原有租地建築物應拆除、給價收回、(五)平地及填地、費約五百元、(六)閣後餘地浮厝、限期自行拆遷、逾限呈請縣政府令飭掩埋所遷入義山(七)修理假山及池砌加費五百元、(八)加列預備費二百元、(九)總數改爲四萬五千元、

按、東華續錄云、『天一閣在范氏宅東、坐北向南、左右甎甃爲垣、前後簷上下俱設門窗、其樑柱俱用松杉等木、共六間、西偏一間、安設樓梯、東偏一間、以近墻壁、恐受濕氣、並不貯書、惟居中三間、排列大十口、內六櫥前後有門、兩面貯書、取其透風、後列中櫥二口、小櫥二口、去西面一間、排列中櫥十二口、方置下各英石一塊、以收潮濕、閣前鑿池、其東北隅又爲曲池、傳聞鑿池之始、土中隱有字形如『天一』二字、因悟『天一生水』之義、即以名閣、閣用六間、取『地六成之』之義、是以高下深廣、及書櫥數目尺寸、俱合六數、』

魯圖書館購獲漢代石羊

濟南電、魯省圖書館購獲漢代石羊一雙、身各存字八九、爲漢墓門所陳列、可考見古代藝術文化、價值名貴、又滕縣考古結果、共裝古物七十餘箱、古蹟研究會王湘部延濟六日前往起運、日內到濟、

蘇格蘭奇獸乃古之滄龍

倫敦電云、洛區尼斯之奇獸、已馳名各國、巴黎博物院格魯凡爾教授謂此獸乃 Megophias 、法砲艦某號曾於一八九八年在越南外三度遇見此類奇獸、身長七十五呎、惟德國波爾志教授則以此動物殆爲古之滄龍、屬游中蜥蜴類、今人以爲其種已滅、意大利數區現稱其境內亦有此物、最近會在西西里捕獲一具、嗣經查明、乃至大無毒之蛇云、玆悉洛區尼斯之奇物近復不時出現、惟見者言其形體之大小不一其詞、

法都破獲最大之國際間騙案

巴黎訊電云、國際鉅騙史達文斯基、僞立巴育納公債名目、騙取鉅款、頃被破案、此案範圍日益擴大、偵査尚未結束、但聞被侵吞之款、已達二萬佛郎之鉅、史某蹤跡詭秘、仍未就逮、此間某劇場受史某津貼、現昨已閉門、其經理逃匿然、雖各報皆以長篇文詞記載此案、據稱無巴黎區域重要保險公司、曾認購此項虛僞公債、數達一萬五千萬佛郎云云、旭氏答稱、司法當道審理此案、決不稍懷顧忌、若發現誰有牽連情事、政府決將嚴懲、辦以盡職責、又官方人士對於外傳去十二月二十四日內務部會延見史達文斯基之說、堅決否認、並謂人言旭丹介弟曾任史某律師、實則絕不對確、

張天師在西子湖邊作和平祈禱

杭州訊、閩變發生後、閩軍竄圖犯浙、杭州乃有和平祈禱會之舉、該會係由上海普利佛所發起、主持其事者爲鄧馨君、邵君熟心佛事、乃爲和平而奔走、於本月上旬、即來杭籌備祈禱會、於月二十三日開始、與會者大都爲上海普利佛會之會員、會址在糧道山下及會塲門首、搭有松柏彩牌兩座、書沿和平祈禱大會字樣、大路遍懸黃綢七星旗、會塲中首爲懺塲、爲衆法官誦經之處、第二進明瓦棚高搭、作爲法台、法台之前列、有紙亭及紙紮人馬或男或女、共計四位、兩旁並有大紙燈籠一對、燈上書六十三代眞宗張天師之字樣、有緣該會以祈禱和平、非張天師之法力不可、特邀請張天師蒞塲祈禱、天師法駕遂光臨我杭州之西子湖頭、因張天師之大名鼎鼎、乃轟動全杭人士、作法之日、空巷往觀、區區會塲、人山人海、無一不欲尋張天師、而張天師因此弄得有法變成無法、欲避不能、主持者見此情況、乃託就地警局派警維持秩序、無如杭人對張天師之信仰力甚深、遠道乘興而來、不肯不見張天師而掃興歸去、主持者乃另找方法、以補救結果、法事暫停、將道塲開放、使繼人得而參觀、張天師則避於附近山上前王鎮守使之別墅內、杭人見不着天師、方漸漸散去、天師見天談話參觀祈禱會者既萬空巷、多事之記者、亦當爲好奇心之衝動、不得不一觀其究竟、不得不一瞻仰天師之顔色、記者並以訪要人之手段、曾得與天師作五分鐘之談話、記者所見之張天師是日身着鐵花緞皮袍子、緞子夾馬褂、白襪靖鞋、上剃和尚頭、後記者又向天師問曰貴庚若干、大師謂三十歲、(問)住何處、(答)上海前梅蘭芳住宅、(問)在杭州能多留幾天嗎、(答)三天(問)或能多住一二天、(問)聽說天師要到廣東去嗎、(答)不一定、與粵方尚無接洽、(問)同來幾人、(答)四法官、四符官(問)回上海嗎、(答)回上海、談至此、有知天師住處、並經人介紹者蜂擁而來、一時斗室中、擁擠不堪、記者亦以無話再問、即興辭而出、記者又詢其隨身法官以大師之生活、據云、姓章、餘如禮拜法事、均由法官來參加祈禱會、天師僅親上表、符官辦理、不必親自處理、又謂天師自離西江目下、賴以生活者、過若干之眷產、所有法官之生活、必須由天師維持、以故景況、亦頗爲不佳云、

伍朝樞遺骸火化

香港電云、伍朝樞遺骸、四日午後四時在印度墳場開始火化、五日午始行開壇、取回遺灰、盛於銅罂、藏廣東銀行保管庫下、月運省安葬、並公祭、伍氏爲廷芳獨子庶出、現年四十七、嫡母何氏、現年八十七、生母葉氏、現年六十二、均寓九龍啟德濱飛機場、聞何氏此次幾一慟而絕、遺子三、長名競仁、次名慶培、三名繼先、女五艷莊、麗玟、麗瑜、麗琨、麗瑛、伍之父母妻子、均爲基督徒、伍本人則否、放死後不用宗教儀式、

重修醴陵明月池

長沙通訊、明月池、爲長沙市勝蹟之一、位於瀟城堤下、相傳宋致和中、取醴陵明月石、置池上、而得名、史册流傳、由來已古、明末流寇張獻忠陷長沙、司理蔡公道投明月池盡節、從之死難者九人、鄕人爲立祠祀之、以表忠貞、昔易維郊有詩云『盈盈一池水、千古忠臣血、欲弔忠臣魂、翹首望明月』蓋紀實也、有淸末季保管無人、就近人民、相率選入搭棚而居、池被湮沒、年復一年、竟被人佔爲私有、邇來附近團紳、發起淸理、修腹古蹟、乃召集街團聯席會議、僉以從新修復、旣可保存古蹟、復得儲池中之水、以備不虞、一舉兩得、實爲良舉、乃公推沈家裕等董其事、並向各機關分呈備案、殊有郭潤生者、公然聲明池爲私有、出而阻撓、聞當局已切實查明、令即修復、以免數百年古蹟、任其湮沒、從此長沙市上、又多一名勝之地矣、

金玉路巡禮錄

滬訊此次杭江路舉行通車禮、招待各界、前往參觀、滬記者團於二十七日晨由滬出發、下午抵杭、二十八晨渡江、午時專車抵金華、參加通車禮後、予與陳雪岑君由金華赴玉山、玆就金玉段所見、分誌如次、

◆鬥牛異俗　金華鬥牛、假水田作戰場、在塲有人發秩序單、參加鬥演者、凡廿五對、牛之名目、甚爲新奇、有『小蝴蝶』『大花旦』『小花面』『大黛蓋』『小英雄』諸稱、鬥牛與他牛迥異、駝背蜷角、軀體壯健、對門前、主人以黃酒盛行瞥中饗之、藉鼓其勇氣、間亦有飲以鴉片水者、既入塲、二牛相對立、一人居中撥之怒、二牛乃以頭相抵、涉水作戰、其所以必在水田中作戰者、蓋在水中偶有顚樸、可減少損傷也、是日所見、大抵勢均力敵、演成和局、據金華人云、鬥牛之風、由來已久、金華民性儉樸、惟剛強好勝、時常格鬥相殺、迷信者謂當地殺氣太重、鬥牛所以解殺氣、或謂鬥牛演戲、所以敬神、不毛之田、一經鬥牛角鬥、收穫即豐、鬥牛不重金錢、絕非賭博、因民性好勝、牛勝則合族歡忭、慶功相宴、而此牛之身價亦頓高、每由數十元而增至千百元、牛敗則搭然若喪、將牛宰居、或改作耕牛、鄕人飼養鬥牛、至爲勤謹、冬令以豆米、夏日設帳驅蚊、且用參湯滋補、竟有因養牛而家產蕩然者、更有可笑者、則如甲養一牛、轉售於乙、甲乙即成親家、名曰『牛親家』、并須邀親友歡宴云、

◆玉山一瞥　廿九晨五時許、天色未曉、於斜風細雨中、車由金華向西南行、經湯溪、游以迄衢縣、倏而平原、碧田如織、倏而高崗、羣巒環抱、尤以樟樹潭衢縣之間、路線折入山谷、鑿壁穿山、工程較大、過後溪街、而越江山江橋、淺灘架橋、工程尤大、車抵江山、左望景星山、碉樓在望、其地見碉樓、凡二、一在高崗、一在山坡、碉樓作亭形、居高下瞰、遙見匪來、即鳴炮爲號、軍警四集、便有所準備、碉樓入贛境尤多、江山接近贛邊、山野多伏莽、想見匪氛之不靖也、自江山西行、(未完)

腋下生人頭

耳目口鼻略具

豐台訊、北寗車抵豐台、路警見一布衣乘客、腋下似挾有何物、上前盤問、據稱濼陽人、馬永生、住楊村站附近、賣茶點爲生、問臂下何物、言係幼年搬運水車被撞、初僅微痛、略顯腫脹、痛止後、腫脹不消、日大一日、至今乃成一大肉團、當令其解衣檢查、見大如人頭、以布帶繫之、此肉團竟生一口、而鼻眼耳亦略具雛形、顯係一人頭云、

石章　每字一圓
牙章　每字一圓
五字以上十字以下一顆五圓
十字以上每一字　五十錢
台灣鋼心木印材料　共五圓
奉天南市場第二平和莊　鹽谷壽石

防備黑死病
(強烈殺鼠劑)
猫イラズ
老鼠能傳染令人可怕的黑死病(百斯篤)故以必須用此強烈殺鼠劑把老鼠完全殺除祇消三十錢的殺鼠劑便有殺二百五十隻老鼠的能力
本舖　東京　成毛商店

小兒疳藥
食積　乳積　水積　有效　保管全愈
[illegible]
立即全愈
鴻育堂蔘茸藥店啓

阿葛滿新
AGOMENSIN „CIBA"
主治
因卵巢機能不健全或子宮充血作用不足所致之月經閉止、月經失調及經量短少。子宮發育不全。因子宮機能微弱久不孕婦嘔吐。常習性流產症狀。經絕期之不安症狀。月經性精神病。代償性月經。
(片劑、注射劑)
本品係卵巢製劑、能促進女性生殖器官發生充血狀態以刺戟卵巢之機能、因而促進月經之來潮。
9—13
通經
新藥

治淋名藥　哈郎淋濁丸
大連　順和公司

奉天商埠三經路(西門子裡)
辯護士法學士　田口純男事務所
(登錄事務取扱)
滿電話五三五七番
事務主任　楠山貞助
事務員　清水平八郎
滿洲人事務員
元法院書記　劉仲金　孫天民　李守先

營業品種
醫藥、化學藥品、成藥、工業藥品、硫酸、硝酸、鹽酸、衛生材料、硫黃、硝石、揮發油、酒精、各染料等發售、其他酒化、蒸溜水、純硫酸、各軟膏類、合片藥製造販賣
藥種貿易商　山岸十全堂
奉天浪速通八番　電話二五五二番

瀋陽中國銀行廣告
敝行現創辦山東河北(即直隸省)兩省各縣鎮匯款除有敝行地點外其餘各處或委託商號代理或由各地敝行就近向郵局轉匯均可辦理如承賜顧請逕向關外各地敝行接洽可也再關外各地距離敝行較遠之處對於前項匯款亦可通信委託代辦請向當地滿洲中央銀行或郵局購買匯票(匯票須寫明奉天中國銀行收以免遺失)連同致收款人原信一併掛號寄下敝行當即代收隨時轉匯將轉匯款收據寄還應收匯水即於匯票內扣備有手續不明之處如函詢自當隨時奉答

大宗皮貨陸續到齊秋冬禦寒品流行衣料家用需品旅行用具應時運到二樓附設提莊部各貨廉價折扣上海線呢照碼七扣賜顧參觀一律歡迎
陳列種類　門市部　環球雜貨　化粧物品　二樓　呢絨布疋　綢緞毛皮　三樓　磁器玩具　唱片音樂
大連奥町五五番地
德泰百貨店
代表電話四一八七番

君患時令咳嗽乎?
請喝杏仁豆乳
能清痰潤肺!!
止喘定嗽!!
並能防止一切肺病!
奉天大西邊門外
五强化學豆乳社啓
第一分社設日站青葉町三番地
滿電話三八九八號

報告你一個好音信、素常有信用的本號子減價了、因諸位賜顧原因弊店新設一支店在鐘樓南爲感謝緣故所以就
不顧成本的
誠實的
酬謝的
八五扣
大宗　駝絨衣　襯衣　小兒衣　衛生衣
奉天城內中街路北支店鐘樓南
同益成西裝百貨店

奉天日語學院招生
科別、專修科、高級科、各科插班
額數、專修二百四十名、高級科六十名
插班生八十名
報名日期、自一月五日起至二十日爲止
考試、一月二十一日外埠學生及有証書者免試、
校址、奉天大南關小什字街東
備有詳章函索附郵二分

新開
福森綢緞莊
瀋陽城內西華門大街路南
時裝部之特點
本莊爲貢獻摩登仕女們需要的設備、特聘上海專們縫紉技師、精製摩登時裝、新穎兜蓬、皮夾大氅、式樣無不玲瓏適體、定能稱心滿意惠顧、仕女、盍興乎來、
十二月廿七日起二
各貨一律
大減價
九扣

批評家蘭姆

定之

蘭姆最著名的作品是他的『伊麗亞隨筆』二卷。生動豐贍爲英國小品文之無上寶藏。但蘭姆在文藝批評方面亦有他的獨到之處。假如一個批評家一定要有學說和系統。一定要有鋒利的析理智力。一定要有淵博的學識等等。那麼蘭姆顯然的不能算是一個怎樣重要的批評家。可是假如一個批評家需要的是豐富的同情。微妙的想像。和美麗的闡揚。那麼蘭姆應該是會偉大的批評家中的一個。蘭姆最擅長的是以同情的態度表揚幾個世人所不大注意的舊作家—尤其是伊利沙白時代諸戲劇家。蘭姆究竟是否一個大批評家。這問題完全要看我們怎樣解釋批評二字而定。

蘭姆不是職業的批評家。所以他的批評是不能和哈玆立相提並論的。蘭姆一生是以文學爲副業。批評尤爲副業之副業。所以蘭姆的批評大毛病之一即是太散漫而無條理。他沒敘什麼藝術論文採論批評論之類的大文章。他也和科律幾不同。因爲科律幾是理論的批評家。而他一向沒有獨立的理論系統。他只是於披閱古籍之中尋求鑒賞的對象。一旦發現了什麼可喜的作品。則像探險者發現新陸一般的喜悅。而忠實的把他的喜悅報告給一般讀者。所法國批評家佛朗士說『批評即心靈的探檢』。蘭姆應當之而無愧。

蘭姆探險的區域即是伊利沙白時代戲劇文學。原是英文學史中最豐富的一段。若有人到進時代中作探險事業。其收穫之易豈非是如到動物園中行獵。放生池中捕魚？曰不然。我們要知道在蘭姆的時代。伊利沙白朝代的戲劇文學（莎士比亞除外）一大部分是未經開墾過的生地。蘭姆是發現礦苗的先導。自從他擷了這一部分寶藏之後。不要說讀者的眼界爲之一擴。即是學者們（尤其是莎士比亞學者們）也從此知到伊利沙白時代戲劇文學對於了解莎士比亞之重要。事實上伊利沙白時代文學的大部分對於十九世紀英國人等於是外國文學。而蘭姆做了介紹人。這功績是不可沒的了。

富同情的批評家往往把自我擴張到批評裡去。結果是太失去客觀的冷靜而陷入主觀的自白。浪漫批評家大抵皆有此病。文章雖美。而至多僅能成爲創作。絕不能成爲批評。例如湯姆孫之著名的『雪莉論』。即有此弊。而蘭姆卻不然。他固然在字裏行間充分的表現了他的癖性與痼習。而他並不曾把他批評的對象有意或無意的加以歪曲。他不是要在書見的材料中發揮新見解。他是在一堆故人遺集。—至少他以爲是遺棄—的材料中做一點沙裏淘金的工作。所以他在批評文字中頂多流露了他的嗜好。却不曾過分的歪曲了自我的理想

在伊利沙白戲劇文學範圍之內。蘭姆是永遠可靠的一個嚮導。他評到十七世紀作家便有時不甚公平。講到十九世紀就有很多不可靠的地方。他讚美騷塞有點過火。他對雪莉稍次同情。對『浮士德』尤欠理解。但是他的態度從不蠻橫。有時他的意見是太片面的了。但他永遠不讓我感覺這是唯一的一面。他會讓我們感覺到另外還有一面。這是最好的一種批評態度。他論莎士比亞的文章。自然是太偏了一點。他着重了詩的一方面。而忽略了戲劇的一面。但是他的筆調是如何的委婉動人。

近來研究蘭姆的人漸漸多起來了。陸卡斯先生編的『蘭姆全集』在米組恩出版以來益顯起了一些人的熱心。但是注意到他的批評文字的人還不多。我見到的只有劍橋大學出版的『蘭姆的批評』一本選集。甚爲要可讀。

另外一頁

前言（二）

（魏爾萊著　曹葆華譯）

最後。到了十九世紀中葉。法國文學中就呈出一種偉大的企圖。想把詩歌底實質與其他東西底實質確定分開而使之孑然獨立。這種像化學般的對于純詩底製作。曾經愛倫坡很確切地首先開創而又介紹出來。所以這就不足爲奇了。我們看見波特萊爾。開始爭扎以求達到那種須要自我滿足的完美。

另外的一種改革也是屬於波特萊爾。他在我們的詩人中算是第一個感受音樂底影響的。他向它祈求。向它詢問各個問題。由白爾畧時與瓦格納爾。浪漫的音樂便已響到文學。並且這種影響十分巨大。音樂底成功是不離解說的因爲一個人觀察到時代風尙中的那種粗暴。以及浪漫的誇大。悲傷。豪華。或純潔。若是被翻譯成語言。則沒有不成爲可笑的資料並包含若許多荒謬的東西。這種毀敗底成分在音樂中比在詩歌中是很不容易感覺到的。這也許由於音樂本身帶着一種生命。它用物理的定律加諸我們。至於文學傑作則要求我們把這種生命賦諸它們。

不管情形怎樣。這個時期却到來了。詩歌在那音樂險底力量與奇妙之前。感覺着自己孱弱而衰頹了。甚至於聽到囂俄底最豐富最鳴響的詩歌。我們也感覺不到那些極度的幻像。那些顫慄。那些狂喜。以及在類似理智的次序中的那些虛假的解說。那些特殊的思想底方式。那些虛構的數學的意像。這一些東西都是交響樂所發出的。暗示的。或斷吼出來的。都是它弄得來微弱到沉寂一般。或是用一根絃索使之完全消滅。以致給與我們一種非常的全能底印像與一種非常的虛假底印像。自從世界和語言發生以來。詩人們所接受的永恒底明望。或他們自古以來對於琴管之所有權。或他們對于自己特殊天才的置信。或他們要求在宇宙中應當佔有的最高的地位。總而言之。即是詩人們底財富與驕產。似乎未曾這樣確切地感受威脅。他們走出了音樂會。完全被情感壓服了。或完全被炫惑了。好像被一個丑角帶上了第七層天。他們達到那最高的峰頂。祇能對於在想像中可能而實際上却不可能的一切事物。或簡直就不能模擬的一切奇蹟。有着光明的觀照。並且嘗着這些迫切的快樂變得愈更銳利。愈更確切。他們的驕傲底苦痛便愈更直接。其損失亦愈更不可挽救。

（未完）

儒林漫記

誌燕大之雅集

胡適之稱贊美少年　老容庚想嫁沈從文
周作人寫兩句古詩　巴金靳以亦均被邀

北平燕京大學。居平西海甸樓閣雲起。校景絕佳。有皇宮大學之稱。邇來瑞雪初霽。瓊樓玉宇。益見輝煌。該校師生組織之國文會。以時雪名園。日宜文人雅集。倘交除歲。亦應把酒談心。因於除夕前日。箋約北平文壇名流。爲詩酒之會。時報上午十一響。該會師生。衣冠楚楚。齊集未名湖南岸之臨湖軒。敬候嘉賓。該軒爲該校司徒雷登校務長住宅。居全校中央。據山面湖。殊饒勝概。室內雕楠書櫥。嵌璃闌牌。宮燈高懸。錦茵柔軟。精妙華貴。珍奇無比。平日該校師生歡客。多假斯地舉行。

是日。鬢眉粉黛。濟濟一堂。到場者除該會男女同學外有胡適之。周作人。俞平伯。楊振聲。李巴金。章靳以諸文界明流。並有該校教授顧頡剛。郭紹虞。鄭振鐸作陪。而冰心女士亦盛裝蒞臨。地靈人傑。不啻羣英大會。

寒暄既畢。實布就座。胡博士依老賣老。先擇下首坐定不動。郭紹虞亦然。其餘諸賓。均抽簽就座。蓋援該校傳統政策。每遇宴會。必抽簽定位。所以禁女同學自覇一方成小組也織。

旣就座。首由該會主席。文系三年生王錫昌致歡迎詞。略謂久想請文壇前輩蒞臨小酌並賜指導。因諸位大都居住城中。事繁課多實難如願。今假此良辰美景。請諸位到此少坐。藉作消遣。實爲榮幸『我自幼讀韓昌黎文。知一人之前途上進。必須有力者爲之提拔。我等區區學生。在社會識人甚少。故極望諸位先生代爲關照。說一個比方話。我們如閨閣處女外邊人並不認識。還請各位先生格外吹噓將來給我們說個好夫婿』。王君言罷。全場已爲之傾倒。繼請來賓致答詞。皆相顧不前。王君請於本是武別的周作人先生。周君微笑。以嘴示胡適博士。蓋欲主席轉請胡君。謝冰心本周君高足。急爲老師開脫。鼓掌贊成並連稱『對了！應當請胡博士！』胡博士不好推諉。乃起立致詞。

『說起給人家說媒。（停了一停）本人近年來爲人作証婚人至少在一百五十次以上。可算好事作得不少了！我看在座各位女同學（又停了一停）都是很漂亮的小姐！各位男同學。又是些美少年。若說到各位的婚姻前途（莊重起來）我敢說一句話。（停了一停）不要害怕！都是很樂觀的。一定可以找到各人的好對象！語甫了。掌聲隨起。座中皆大笑。女同學或以手絹抵嘴。或低頭垂目。紅雲罩上各個面孔。笑聲未止。座中該校教授金石家容庚先生忽笑謂曰。『胡先生說到這裡。我要表示我的態度。假如我是一個女學生。我一定要嫁沈從文！』此語甫畢。全座驚然。沈從文君。沈君之妹。隨沈同至。亦爲之滿面紅光而微笑。蓋容氏性爽口快。初識沈氏。甚嘉丰采明秀。即出認惹笑。容君言止。胡適復起而言曰。『從文的夫人。還是我在上海長中國公學時的一個女生。當日結續。我還是証婚人。在我們舊誼上說來。希望希白（容庚字）將意思打消。還維持舊人好些！說畢。衆人復大笑不已。由是雅謔雜陳。逸興遄飛。極盡歡洽之致。餐爲西餐丕盤相繼。刀光叉影。如風捲殘雲。不一小時而盡。

飯罷。離座。隨意接談。自多文壇近訊。冰心女士與乃師周作人君。尤似久違相見。傾談不止。已而。王錫昌君與同班葉楚生女士。各出錦皮紀點册請來賓代爲題字。藉作紀念諸小姐相率效尤。爭爲索語。有因一時無適當册本。堪作題字者。紛紛回院（該校女生宿舍稱院）翻箱尋取。有遍覓不得。又恐嘉賓速去者。乃竟攜作文紅格本。到場索題。一時人聚簇擁。胡適之。周作人。俞平伯。楊振聲。沈從文。巴金等分別皆被包圍。胡適之所題多『功不唐捐』『要那樣收穫要那樣栽』諸勉勵語句。俞。楊諸人或題絕句。或寫短文。皆盡雅雋詞句周作人則題『淡泊明志』並兩次寫『採菊東籬上。悠然見南山』句。有問其故者。周氏答云。平生記詩只此兩句。明日上課亦須教此二語。換句實非容易云云。其滋西具另一風度。巴金等新作家。則擇繁草書各人姓名。僅三斜四不顧也。當女同學包圍胡適索句時。胡適謂『奇怪。奇怪。女同學最喜歡索題紀念册。外同學則少見。究竟什麼原故？』一時柔翰亂揮。墨瀋淋漓。有趣者。來賓中有外系同學陳君。當時乃應請出席擔箏。因係特約之故。入場時乃佩來賓黃色綾條。（本會人皆紅色）以當時裙屐維遝。女同學亦莫相識。以爲城中來賓。遂有多人雙手捧紀念册。尾陳君後求書題字。並極謙虛。謂『請陳先生給我們題個字。作個紀念。因陳先生很忙。見面機會很少。』陳君聞言。不禁大笑。亦漫寫數語交還。女同學欣然攜去。殆發覺之後。又相對大笑不止。來賓興盡思去。主席乃請陳君攜箏數曲。以娛嘉賓。幽情遠韵。如怨如訴。音飛塵梁。允稱絲竹妙手。來賓再三贊善嘆爲觀止。畢齊集延前攝影。至三時散會。（自北平寄）

繆公藝風著述目（二）

（文達）

江西金石目一卷。

顧燮光跋。江西金石目向無專書。據藝風年史輯金石分地編目。其二十一卷則爲江西金石編目 是江西金石目爲金石分地編目之一篇。惟原稿 未見刊本。此篇今入金石輿地叢書。

遼文存六卷附遼藝文志遼金石目各一卷。

繆荃孫輯。

國朝常州詞錄。

名家詞二十六卷閨秀三卷方外一卷先輩論詞一卷繆荃孫輯。

後三唐人集。

歐陽行周集。孫可之集。皇甫持正集。繆荃孫編秦

廣淮記十二卷。

藝風讀書記四卷。

蜀石經校記一卷。

藝風藏書記八卷。

又續記八卷。

再續記若干卷。

藝風堂文集七卷外篇一卷。

續集八卷外集一卷漫存一卷。

乙丁稿五卷。

辛壬癸甲　稿七卷

雲自在龕筆記六卷。

又三卷。

琉璃廠書肆後記一卷。

按此書係先生未刊手稿。海寗陳乃乾取與李南澗先生前記合印。

東都事略校勘記一卷。

日遊彙編四卷。

蘭陵繆氏譜不分卷。

國史儒林傳叔錄二卷。

清史儒林文苑孝友隱逸傳。

利瑪竇行蹟（一）

（意人艾儒略筆述）

西泰利先生瑪竇者。大西歐羅巴意大利亞國人也。其父居官。[illegible]奉天主甚虔。其受業之師孟尼閣者。亦名賢也。利子得此賢親及師。從幼見聞。俱合正道。且顯異聰敏。十餘歲時。即有志精修。父以科第期之。冀紹其家聲。遂到羅瑪京都就名師習諸科學之蘊奧。既三年欲遂修道夙懷不願婚娶涉利名求入耶穌爾修會。時年十九矣。因致書於父。具言此意。父驟聞未之許也。欲往羅瑪阻之。及起程。忽得病。不果往。稍愈又欲行。行又病而回。如斯者三。父迺翻然改曰。是殆天主所默眷欲使其傳道於四方也歟。我安可使功名一途。如諸欽崇天主上乎。復書具述屢往屢病之由。諄諄加勉。利子入會。旣於文科理科。無不卓然。復於道科日精日進。歷考七次。至撒責爾鐸德之尊品。嗣後立志航海。欲廣傳聖教於東方。遂請命會長而辭教宗。於天主降生後一千五百七十七年。閱數國乃至大西海濱名邦波爾都瓦爾利子入見其王。王欵甚厚。航海東來。歷經濤狂沙掠人喉人之國。不災不害。次年泊小西洋。易舟而東。又次年爲萬曆九年辛巳。始抵廣東香山墺。制臺司馬陳文岸移文墺內。諭大西司教者並治事之官。同商墺事。司教者請耶穌會士羅子諱明堅代赴其召。事畢而歸。越明年癸未。利子始同羅子入端州。新制臺郭公並太守王公甚喜歟留。遂築室以居利子。間製地圖渾儀。天地球考。時晷報時具。以贈於當道。皆奇而喜之。方知利子爲有德多聞高士也。利子素有謙德。以異邦人而居斯地。未免有侮。而利子不較也。

（未完）

光的理論（三）

（子嘉）

關於聲浪。我們知道聲音的高低。由於音波的長短發高聲的東西。每秒鐘或至震動幾千次。他們放送出的音波。彼此很是擁擠。所以波長較短。在另一方面。發低聲的東西。每秒鐘震動還不到一百次。他們放送出的音波。彼此不甚擁擠。所以波長較長。我們還知道。有很多音波。或是因爲過短。或是因爲過長。我們簡直沒有方法聽出。據說我們能聽見的最高聲音。便是蝙蝠的叫聲（其實有些人連這種聲音也聽不見）。至於一種距離很遠的砲聲。雖然能把我們屋裡的窗戶震響。或把我們手裡的紙片震動。我們却不能聽出這砲本身的聲音。

等我們把注意點移到各種電磁波浪。我發見他們的波浪長度和頻度（每秒鐘震動數）。也一樣種類很多。在全部音波裏。我們能聽見的。祇有中間不高不低的一段。在全部電磁波浪裡。也是祇有中間一段。是我們眼能看見的光線。

音波的長短。可以使聲調高低。人眼看見的光。光波的長短。就可以使光的顏色不同。其中最短的是紫色的光波。把紫色光波加長。就變成藍色。再長一些。便依次爲。青色。綠色。黃色。橙色。赤色—正是雨後虹彩的顏色光波要比紅色再長。那就是人眼所看不見的赤內光線。這種光波。可以傳送熱力。我們在太陽光下或爐旁邊覺熱。便是這種光波的作用。不過這種光波實際上還很短祇是一英吋的很小分數。而這類波浪的長度。更有的達百碼左右。那就是傳播無線電的電磁波浪。

我們要再看這類波浪的另一端。比紫色光波再短的波浪。也爲人眼所能見。不過人類還可以藉着照像底片去發見他們。因爲照像底片的感光能力。和人類的視覺很不相同。例如人眼能見的紅光。幾乎完全不能影響照像底片。而藍光和紫光則在人眼能見各色光中最能影響照像底片。因此。一件藍色的衣服—即使是很深的藍色—照出像來往往變成白色。並且就是比紫光波長再短的光波。人眼已不能見。還有許多可以影響到照像底片例如醫學上常用的愛克司光線。他的波長很短。簡直能透過黑暗的物體。如同我們身上的筋肉。再如放射性物質所放出的格瑪光線。還長更短。大概祇有一英吋的一百億（萬萬）分之一左右。

肉食與菜食（三）

（君仲）

丙。關於飲食上注意之二三點

一。不可貪食。食物雖爲滋養身體之物品。然美食。則並非善能滋養而高價。食品亦決非無上之養素。但因人類文化之進步。及生活法之向上。故食物之調理法。亦因之而發達。遂致製出種種美食。吾人因食圖味覺之快感。遂於不識不知之中。而動陷於多食之弊。通常一般動物。各根據其本能。而選擇適當之食物。故決無過食之弊害。而人類則不然。於其本能以外。對於食品更加以特殊之嗜好心。調理美味食品。妄充口腹之慾。致發現身體生理的需要以上之過食狀態。文明愈進步。則多食之傾向。愈爲顯明。是固由於貪圖美味。然更因有人。每抱有多食可多得滋養之觀念故也。但吾人之胃腸。對於食物之吸收。本有一定之限度。過飽之食物。不僅爲無益的過勞胃腸。且其不毛吸收之部份。亦決不能爲身體之成分。僅在體內分解破壞。而隨糞便共同排出。此種情形。不祇爲不經濟之舉動。且有害自己之身體。是其人之身體。不啻成爲一種所謂造糞機器。不唯無益。且恐受害。故吾人對於食物。切勿貪食。總以適度爲佳。

二。食物時必須細加咀嚼。

凡食物時。不拘何種食品。必須加意咀嚼。最爲緊要。蓋凡食物。必須與唾液親密混和後。送之於胃。方可易於消化。米飯亦然。能以米飯久在口中咀嚼。則自然感覺甘味。是即因唾液中之成分。將澱粉變爲砂糖之故。語云『食不語』其意即含有緩緩飲食之意。良以緩食。則可助自然之消化力也。

三。食物調理法。關於飲食物調理法之巧拙。於食物之消化上。亦頗緊要。蓋食物之單調者。可使人速起飽滿之感覺。而生嫌厭之意念。其外觀美麗香味較高者。則可催進吾人之食慾。在未食之前。唾液之分泌旣已亢進。更於食時。眼觀其美。鼻嗅其香。可由神經之働作。亢進胃之分泌液。使消化作用良好。故凡食物。不僅外觀須要美麗。而調理法之巧拙。於消化及吸收上。亦有最大之關係也。

總之。食物乃養生之要素。然須肉食菜食兩相加減。不可偏枯。且須攝取適可之量。而加意細嚼。切勿徒貪美味。多食暴飲。致於身體及胃腸起種種之障碍。養生者。反致傷生殊宜注意爲要。（完）

新書介紹　三代秦漢金文錄表

海寗王國維原著上虞羅福頤校補定價七元。琉璃廠來薰閣書店代售。是書舊名國朝金文著錄表。海寗王國維先生原著專據有清一代著錄金文之書類次而成。凡得四千二百九十五器。其書成於民國三年甲寅。至民國十六年丁卯。先生自沈以後。上虞羅福頤又就該表添入窗齋集古錄。殷文存。夢鄣草堂吉金圖錄三書中所著錄之器。改訂而成。刻入王氏遺書今之三代秦漢金文著錄表又據近來所出著錄金文之書。若。貞松堂集古遺文及續補三種。徵秋館吉金圖錄。秦漢金文錄。與夫西淸古鑑。寧壽鑑古。續鑑甲乙編中之有墨本可見者。增訂成八卷。凡五千七百八十器。汰除疑僞。尙得五千四百二十三。其中魏晉以後之器百又十五。爲新出金文著錄表中之最佳者。蓋是表之特點。在詳校諸家著錄。補記卷葉之數。每器之下。復增以行欵。與該器之出土地。及歷經藏收之家。蓋古器墨本。比勒有功於後學者鉅矣。前人箸撰著諸家藏器之目大都缺略不備玆編歷記藏家。并附藏家姓氏錄。較之王氏之書。精密數倍。然羅氏每有成見在胸。致使近年出版著錄金文墨本多者。若鄣安之周金文存。編訂最精者。若容庚之寶蘊樓彝器圖錄。皆不入選。鄣氏周金文存雖僞器太多。然汰僞存眞。大部份皆同貞松堂集古遺文。而文存影印。遺文摹刻。自是文存近眞。何能忽視？圖錄之書。有淸一代僅能摹寫。鄴草堂吉金圖錄雖以照片影印。而不著每器之高寬度數。及重量之數。雖云近頃尙不依學者研討也。若容氏寶蘊樓彝器圖錄。則能注意上述數點。爲吉金圖錄中之最進步者。羅氏竟舍棄不用。何成見之深耶？他如新鄭出土古器圖志。簠齋吉金錄。淸儀閣所藏古器物文。方濬益之綴遺齋錄器欵識。鄣安之雙王鉨齋金石圖錄。及周慶雲之夢坡室獲古叢編。諸書中雖或僞器不雅馴。或著錄僞器過多。學者每諸自檜可也。然著錄表之目的取便實用。並非專家之作。旣稱著錄。則凡著錄之書皆當收入。

（滋圃）

犬史約編（續）

（儒丐）

守夜之犬。於實用之中。兼寓愛玩之意。亦不乏其例。故依各人愛好。選用之犬。亦頗不同。近年以來。歇佛爾特種之狼狗。頗爲流行。自日本波及滿洲。狼狗之聲價。極盛一時。雖記者亦受其感染。至不能不購養一頭。亦良可笑矣。狼狗以外。布魯多戈亦頗適守夜之用。此種源於英倫。其初用爲鬥犬。體格粗大。項短頭部若有方楞。吻巨而短。鼻凹。貌相至極堅實。英人於堅頑之物。大抵冠以布魯之名。此犬名布魯。亦以其特爲堅頑之故。鬥時。勇往直前。一經咬住。敵不死。決不釋口。雖從旁痛擊。甚或殺死之。亦不顧也。

往時英人食牛肉。以被犬咬死之牛爲最美。故屠牛者。多畜布魯以爲殺牛之工具。厥後一千八百三十五年。英政府。頒布禁令。嚴禁虐待牲畜。布魯多戈。遂不得不改業。而漸入守夜犬一途矣。惟其原質。漸形退化。今日所謂布魯多戈已不復往昔。大抵較前爲小。其粗壯之原形者。殊爲難求云。

前述之獵犬中。多有可爲守夜犬者。是在畜犬者之採擇。

警犬以前述之歇佛爾特最爲珍貴。此外。如牛莽爾犬。森特。巴爾那特戈利紐特等。大形犬。均採用之。至警犬之血源。往昔意大利寺院中。所畜之森特巴爾那特犬。每每於阿爾布斯山之深雪中。救助失路之人。得免凍餒而死者。不知其數。以是犬之能力。頗爲世人所注意。卒有警犬之訓練。

軍用犬。亦由於警犬之成功而特加訓練者。

護羊犬。亦多用狼狗。對於羊之保護。敵之來襲。均能警備周至。

勞役之犬。在今日物質文明之都會中。固不可見。然在北方寒帶之國。犬之勞役。乃爲必然之勢。氷天雪地中。馬不能行。乃使犬曳橇。爲重要之交通機關。極北之頁斯其矣。回無論矣。即今之庫頁以及日本北部各縣。使犬之地。不一而足。

以上關於犬之用途。大體具備犬。以下關於犬之繁殖能力。略爲敘述。

胖和瘦

醫學博士　有本邦三郎（李世昌譯）

胖的原因與其方法

胖的原因。不一而足。除了那些因體質關係和遺傳關係足以發胖外。爲了榮養的緣故。大胖而特胖起來的人。也是不少。發胖是體內增加的現象。因此便必需充分地供給肉體生成要素—食物。換句話說就是增加食量。然而吾人的食量雖然各個不同。其間却難免存在着不差上下的標準量。要想打破這標準量。多喫一些而不另外想一些好着。到底不可能。如果勉强多喫。那反能惹起消化不良。有害健康。在這一點上對食物的種類。及其攝取方法須有所取舍和選擇到是要事就是注意選擇而以消化的良好食品。對於調製方法。亦必須注意其是否易於消化。

如此這般。才能賴食量之增加。供給超過體內消耗數量以上多多的榮養素。其剩餘的一部份便能在體內積蓄起來。體內也就可以增加起來了。

其次依食品的種類。有所謂肥食物。這是一般皆以含水炭素爲主成分之食品。如芋類。胡蘿蔔。蓮根。慈姑。百合根及各種糖類澱粉等便是爲說明爲什麼含水炭素食品有可以致胖之効果。那必須首先弄淸含水炭素在體內之運命。含水炭素。在人體內。一經分解即成葡萄糖。再加以燃燒即成炭酸瓦斯及水。這就是熱力及運動精力的源泉。其乘餘的一部變成果力果根。以貯藏於肝臟一帶爲主。如再有剩餘。便要變成脂肪。沈留在體內。脂肪成天價在體內蓄積那便構成了胖子的現象了。所以要是願意做胖子的人。與其攝食蛋白質。倒不如攝取含水炭素—以脂肪爲主體的食品。有用得多。

除掉上述注意食物之外要想成爲胖子充分的運動和曝露在强烈日光之下。都是要不得的。因爲如果運動得熱烈勢必多費精力。而體內所沈留的那些剩餘的榮養素即消耗。殆盡又如遭强烈日光之直射。亦能同樣地大加耗費精力。這是因爲日光線中之紫外光線。能加强吾等新陳代謝作用的關係。就像在夏季時候。居於高山海岸皆能增進食慾。就是這個道理。

削瘦的原因

削瘦是肥胖的反面。是體內的消耗削除。其方法就是先減少食量。然而談何容易。其中亦有九下所之到各種條件。因爲吾人爲了維持健康。必須攝一定的養素。如要無端施亦激減榮養上定會發生障碍。即蛋白質無鹽類及各種維他命等如果一旦激減頗有陷於此等榮養素缺乏症之虞。因此慎勿驟及此三要素。宜由殘餘的脂肪含水炭素方面施以減少再者吾人皆有一種飽滿之感。節食減食在實行上雖有相當之困難存在。然如對食物不加以充分咀嚼頗有幾成達到目的之希望。又有爲達成此目的計食以在胃內可以盡量延長停留時間的食品—即微食能飽之食品。亦能舉效而與此趣旨相同的調理法亦極要緊。例如鹽醃。鱧。蒲鉾。雞肝。牛肉南瓜荀落花生此外復有或多纖維或富水分的。蔬菜及果實類如白菜蘿蔔。大葉菜。洋柿胡瓜茄子蘋菓梨等。凡與此相反成爲脂肪。或含水炭素者。例如獸肉。[illegible]慈姑等。其滯留胃腸之時間雖久。然皆非可以使人消瘦的食物。

含水炭素食品既有使人變成胖子的效力。相反的亦有能使人變成瘦子的食品。即含有海膜的食品。就像海帶。海藻。及鹿尾草。海苔等。海草類。及玉蜀黍大豆豌豆等便是。爲什麼含有海膜的食品。能有這樣的效力呢。原來海膜與脂肪新陳代謝有密切關係。即爲果敢取海膜較多。能够使新陳代謝趁於旺盛。換言之即是能够使脂肪在體內多量在燃燒和消費因了這層關係。就不僅能妨碍脂肪沈留體內。更能削減體內一部份脂肪。結果瘦子的目的便能達到。還有一件不要忘記的是凡是希望作瘦子的人。必須和希望作胖子的人相反。宜盡量多作運動。以期體內精力多多消耗。

以上不過大體闡明以食物爲前提的胖瘦的原因及其方法。如前所述因體質遺傳及其他各種關係的人而異。那這里所述的倒難以適用在任何人身上呢。

體育

滿日體育首腦部 協議擴大極東歐林比克

【新京電】有永年光輝之歷史遠東歐林比克大會因本年六月在馬尼拉開競技大會之事將臨、滿洲國之參加問題、遂逢難關、於一月下旬在馬尼拉所開之日菲中三國委員會召集、亦臨於不可能之狀態、大會前途、遂投來一抹之暗影、日本體育聯盟及滿洲國體育協會等之滿日運動界機關內、以遠東大會、爲滿洲建國前之遺物、不適於遠東現下之情勢、宜解散其大會、更由運動中含有國家親善之意義不以日菲中三國以外、不能不企圖包含滿洲國印度俄國及近東諸國、至亞細亞大會之發展、此事遂爲有力者提唱之表面化、自前以來、經滿國體育界首腦者協議之結果、遂決定大綱如下、

一、本年度之遠東大會、以滿洲國參加問題、陷於開會不可能、即於此時解散大會、

一、解散大會倘中國不同意、即將中國除名、別勸誘前記各國、開亞細亞競技大會、

一、其開會期、大概在今年秋間、第一次新大會開會地在東京、第二次在新京、倘本年不能開會、則延至明年、

一、大會之組織及競技種類、大體採用極東大會之形式、

中國如始終反對、即不加入中國、亦須實行、大高法終了後、即以日本之名義、向各參加國發出勸誘書、該新大會之成立、實有多大之期待云、

華北運動會場 墊土工程三月完竣 需款三十萬元

【天津通信】第十八次華北運動會、已定今年十月、在津舉行、運動會場址即在津新車站北、所有場址墊土工作、業經開始、進行甚速、刻籌建委員會、再着手擬具運動場建築計劃、籌備委員冀教廳督學趙文藻、於昨赴運動場視察塡墊場基工作情形、據趙語記者、運動場基開始塡墊、係將全場劃分爲五部分、分別鋪設輕便路軌、是以進行甚速、業將全場墊至五分之一、刻雖嚴冬天寒、亦不停止、預定今年三月以前、決可如期完竣、以便開始建築運動場工程、預算四月開、八月完成、全部工程、約須三十萬元左右、已由籌建委員會函請建築工程師關頌聲繪具圖樣、擬具做法、說明、呈請委員長于學忠核定、以便開始籌備興工云、

冀國術館教捕學生 尚未釋放 全體學生在營救中 國術館另招新生

【津訊】冀國術館自武力解散全體學生後並將張樹森許春榮兩生逮捕、轉送公安局、迄至四日仍未釋放、同該校被遣散之學生、尙未離津、刻正在向各方呼籲營救中云、

【又訊】冀國術館反留風潮、經奉省令將學員解散後、已告解決、但善後辦法、尙未確定、玆據該館秘書談稱、此次學生解散後、館方仍期其悔過來歸、但事實恐不可能、惟有另行招生一途、刻館正準備兩種步驟卽（一）來館習藝者、須有殷實人保（二）由各縣國術館保送、至待遇辦法、擬僅供給膳宿、取消津貼、以免再生事端、至詳細辦法、尙待向省府請示云、

滿洲國體育之躍進（續） 參加國際競技會運動經過

其后大同二年五月廿日、國際歐林比克委員之大日本體育協會與會長嘉納治五郎氏、於出席第十一次歐林比克大會委員會之途、經過新京時、面山常務理事、懇求滿洲國之參加後援、得該氏承諾、依此第十一次參加手續、

滿洲國體育協會、更希望本年五月、在菲島馬尼拉開會之第十東遠本選手權賽之參加、於五月卅日、發送加入遠東體育協會之公函、然九月十二日由該協會競技委員會、接到公函、內開菲日兩團雖承認之、然中國反對、以致加入或爲不可能等語、

東隣網球明星 藤倉太郎逝世

【東京電】與藤倉次郎選手活躍於日本網球界之藤倉太郎選手、曾患肋膜炎靜養中、卒至藥石無效、於九日午前逝世、該氏目下在明大學校、日本網球界、對於其逝世、異常惋惜、

昂云、

冰上滑行新紀錄

伊爾庫茨克寧、紅軍部隊中二十人、在冰上滑行一千一百二十三公里後、已安抵此間、彼等身帶全副武裝、異常笨重、照竟於十八日內衝破最艱險之阻碍、完成世界滑冰新記錄、

滿日交歡籃球賽 假醫大體育館舉行

【新京專訊】大同元年十二月成立之日滿籃球交歡會、由滿洲國體育協會在新京舉行第一次大會、玆該體育協會又訂於本月二十七、八、九三日、在奉天醫科大學體育館、招請第一次大會之優勝隊、舉行第二次交歡比賽會、聞滿洲方面之選手、因第一次遭敗北、引以爲羞、頗欲藉此次機會、一雪舊辱、現所有隊員、均在積極練習、氣極激

美兵營 柔術大會

【本訊】特一區美兵十五連部定於七日午後九時在該營籃球房、舉行擴大柔術比賽大會、內容包括日本武士道、希臘羅馬式摔角、中國摔角、及美式摔角、並有日本擊劍表演等、其秩序如下、

一、中國摔角、
二、希臘羅馬式摔角、
三、美式摔角、
四、希臘羅馬式摔角、
五、美式摔角、
六、日本武士道、
七、日本擊劍、
八、美式摔角、

經濟欄

滿洲景氣的一種表現 安東稅關去年稅收 比上年加倍盛況

【安東】當地因治安之確保、人口激增、及滿洲國人購買力之增加、滿洲國關稅之收入、遂打破預算額、如滿洲第二門戶之安東、昨年中之關稅總收入、較前年實達二倍、大同二年度上半期（自去年七月至十二月之成績、已呈打破全年度預算之形勢、去年中之收入、依月次分別如左、（單位國幣圓）

一月	六四六、一二九
二月	六九二、八七八
三月	七四三、一〇六
四月	九三三、五〇四
五月	九五一、八三二
六月	八八五、八一〇
七月	七一一、七八〇
八月	一、〇一四、一三〇
九月	一、一五〇、五八二
十月	一、一四一、六三二
十一月	一、二五四、二七二
十二月	九五八、五五七

總計一千一百零八萬四千二百十九圓四角七分、以此與前年度之五百七十四萬四千二百八十二圓四角二分（依三、六八二、一二三海關兩相換算幣額）相比較、殆達其兩倍、並大同二年度（自昨年七月至本年六月爲滿關收入大同二年度）之安東海關收入、合國幣約達六百萬圓、僅自去年七月至十二月六個月間之收入、已達六百二十三萬餘圓、故謂上半期即超越全年度預算、

額以上、

去年營口 撫煤出口

【營口】營口港每至遼河解凍、迄於結冰後、各地輪船、紛至沓來、玆據稅關調查結果、客歲（大同二年）由營港輸出之撫順石炭、概數如下、

四月	四一四五二、八〇噸
五月	四七七六二、八〇噸
六月	四〇七五二、八〇噸
七月	六三三八六、二〇噸
八月	六〇三四八、〇〇噸
九月	六五八三一、八〇噸
十月	五三〇一二、六〇噸
十一月	四〇三〇八、〇〇噸
合計	四一二八五五、〇〇噸

開年七日間 新京驛運貨狀況

【新京】查在當驛自一日至七日間之貨物輸運狀況、舊臘十二月末、積滯約九千車之貨物、自十二月三十一日至一月三日時、殆已掃淸、而自四日以來、由附近之集貨、復行增加、每日平均、漸達六千噸乃至九千噸、而由北滿南下之貨物、依然稀少、五日之集貨、竟達七、七三四噸、積貨驟呈增加、五日之發送貨物、爲九、八五八噸、較四日雖增加四、七三四噸、而至六日、較平常稍呈減少、一、七四九噸、四洮線方面之積貨、步呈減少、每日常排空車返回、如七日較常更呈減少、不過僅有七〇二噸之發送、並如北滿線方面、南行聯絡貨物全無、亦不過僅有哈爾濱三十六噸木材之發送而已、其他如京圖線方面、一時雖呈消條形勢、而五日派遣混吉保險查員以來、同時立轉繁盛、即有五日二、五四七噸、六日三、五三三噸之發送、較四日增加七七三噸、近來發送狀況、各站分別揭示如左、（單位公噸）

附近集積貨物數量、

一日五六一、二日九七五、三日一、七〇〇、四日九、二〇一、五日、七、七三四、六日八、三七一、七日六、〇八一、

各線輸送數量

	滿鐵社線	四洮線
一日	七、二四三	一、八〇四
二日	一二、六八二	二、一一三
三日	一一、七一三	一、七六
四日	五、一二四	二、三八六
五日	九、八五八	七〇二
六日	九、一六二	八七八
七日	八、四五六	八九四

	北滿線	京圖線
一日	一、〇三四	二、九八六
二日	四〇〇	五、二四〇
三日	二七七	二、五六二
四日	三三一	一、八一〇
五日	三六	二、五四七
六日	七六二	三、五三三
七日	七六七	三、三二〇

又在新京驛十二月下旬中之積貨數量如左（單位噸）

附屬地	城內	寬城子	總計
二四、三六四、	一六、四九三、	一、二〇八、	四二、〇六五、

一月上旬 日本貿易

【東京電】日本大藏省（財政部）發表、一月上旬、十六港之外國貿易概算如下、（單位千圓）

輸出	一一、三七五、
輸入	一二、三一三、
合計	二三、六八八、
入超	九三八、
前年同期	一〇、九二六、

重要品輸出入額如左、

輸出	
生絲	一、一〇九、
綿織物	二、八一三、
絹織物	二〇八、
人絹織物	一〇六、
輸入	
綿花	一、〇四〇、
[illegible]	一、三三三、

十二月四平街 豆粮上市數

【四平街】去年十二月分、四平街背後地主要特產、上市數量如下、

大豆	二、〇三三車
高粱	二、六八二車
包米	一八車
粟	一、九〇八車

本年度財政之計劃

主計處長 松田令輔

（一）

滿洲國舉呱呱之聲、已届三年矣、當迴顧過去二年之財政時、對此超越當時之豫想、且世界史上罕見之躍進、築成堅實之基礎等現象、無論何人、亦必表示驚訝、此事實乃滿洲國之前途光明、爲國民所歡愉、且窃所誇耀者也、

然則究在何點、吾人足歡之誇耀、

第一、財政機構及制度之近代的整備、是收入、豫算、會計、國庫之各機關、制度、收入支出之分配、中央地方財政之分野等的確立、悉爲舊軍閥者流所夢想不及者也、

第二、歲入之確保是、滿洲國之財政歲入、因獲得關稅鹽稅而更可靠、他方經常歲入之豐富、與將來內國稅之彈力相並必有踏出建國所緣之路逕之可能、以此與類似舊軍閥時代之鴉片中毒者之不兌現紙幣、累增政策、及苛斂誅求策、並立比較、殊有霄壤之別矣、

第三、租稅負擔之公明而更平等是、例如陸續並行之關稅的改正、官鹽價格的降低、糧食稅的統一等、人民因此已減輕其負擔、

第四、政費軍費之分配營及是、舊時代每年懸欠軍人警官之薪俸之類事、今已絕無、

第五、歲出之效果的支出是、致全力政府安維持之結果、繼續脫離過去紊亂之地獄狀態、方經二載、已使三百餘縣三千萬民衆、登諸保境安民之聖域、再則依此國家之中心國都的建設、及遍於僻陬各地之國道的建設、亦已同時陸續進行（未完）

粵省金融 恐慌嚴重

廣州訊云 粵省金融恐慌、現已至最嚴重之時期、自去年商業衰頹、日甚一日、嗣至去冬廢歷年關、商戶之不能支持者、多已宣告閉歇、其時金融固已支絀、然尙未友今日之甚、後經省行辦理省用省券、以爲救濟、一時難關、遂得穩隱渡過、但全省商業、仍趨每況愈下、其中雖不至圖窮匕現、（未完）

本號爲迎賀新年 酬謝主顧起見

自一月一號起至一月廿一號止兩號並行減價

各種貨品一律八五扣三星期

奉天 城內鼓樓南滿電四六五四 日站彌生町滿電四三八一 志雲翔啓

奉天萬育堂總號減價啓事

敝號開設奉天二百餘年藥品精良價格實在久蒙各界推許不意於去歲十一月二十五日夜間因電線失愼樓上突被焚燬幸賴天加默佑人代撲救樓下毫未損失敝號有何德感竟得轉危爲安驚懼之餘無以鳴謝玆已修復完善謹出心愿特於本年『一月一日』起至『二月一日』止凡省城三櫃所有丸散膠膏飲片藥酒鵝油香胰一律按實價八扣出售聊酬天佑人助之至意決不敢稍存虛僞有藉端網利之行至 各界駕臨及函電慰問者高情厚意尤深感激惟恐答謝未週藉此同申敬謝

本號主人謹啓

外埠函購郵費自備 批發記賬不在此例

地址 總號 小東門裏大街路北 滿電話三一四五號 省城 小東關大街路南 滿電話二九四一 支店 大北關大街路西一號

奉天唯一 英式酒館出世

嚐嚐

全世界各種美酒 蒐羅靡遺 味旣香醇 價復不貴 曷興乎來

奉天日本站稻葉町三番地 曲水 電話三三六〇番

招生廣告（男女）

一、報名日期 隨到隨收

一、畢業期間 速成科六個月本科一個年

一、費用 每月學費一元五角報名費五角校友會費二角

一、時間 午前自九時至十二時午后自一時至四時夜間自六時至八時

一、校址 奉天總站鐵路北淑善里大紅樓

奉陽日語學院

備考、有備男女宿舍 費二元 食費六元

Neo Pedinal Sedative and Analgesic

鎮痛 麻醉 鎮靜 鎮咳 新藥

內服

北地那兒

代嗎啡、海洛英、之用

本劑係以德國庫納爾公司所研究發表之特種阿爾卡路易德山弊所根據學理實驗的成績所創製之淡黃透明的滅菌注射液呈中性的返應

—特長—

本藥能有鎮痛、麻醉、鎮靜、鎮咳諸作用、即於長久之期間連續用之作用亦不減弱對於腸缺少麻痺作用無習慣性能代嗎啡、海洛英、京德因之用

—包裝—

注射液 一、一cc 一〇管盒 五〇管盒 十五cc瓶 三十cc瓶

特約店

安東一本藥房 新京宮崎藥房 吉林盛堂藥房 大連井上喜保堂 四平街岸回生堂 鐵嶺末廣藥房 哈爾濱旭昇號藥房

奉天井上誠昌堂 新京東亞號藥房 撫順宮竹藥房 營口回生堂藥房 公主嶺足立藥房 遼陽安達藥房 哈爾濱粗井泰昌堂

第威德補腎丸

士的救星到了

思想敏銳奮發有爲之士其體格必健全否則羸弱之士當亦不能運用其腦思也 少運動及用腦過度爲文人致病之由其病狀類爲背痛頭痛怔忡失眠等症若服第威德補腎丸則諸病皆免蓋其功效能補腎養血以使腦力澎漲體格健全故第威德補腎丸誠文士之救星也

▲各大藥房均有出售

第五師範教育區聯合會成立盛況

【東豐】奉天省公署教育廳劃全省爲八個師範區、並以所在地之師範學校爲中心、而本邑爲第五師範學校之所在地、故劃爲第五師範教育區、本區隸屬東豐、西豐、西安、海龍、柳河、清源、輝南、七縣教育分會、定名爲第五師範教育區聯合會、以本邑省師校長姜希尚氏充正會長、本邑教育分會長張樂山氏充副會長、於月前曾通知本區各機關及學校等、以便屆時參加外並函請教育長官蒞豐指導一切、當於月之六日晚車、奉天省教育廳禮教科長等二人代表廳長來豐、同時西安西豐海龍等七縣教育會員亦皆先後畢至、下榻於縣城各處、翌日會場設於省立第五師範學校大禮堂內、本報記者、亦應時到場、見夫門首高搭牌樓、十縣大匾、書曰第五師範區教育聯合會、門旁由該校附小童子軍指導入內、經該會招待員唐國棟等引導入場後、時已十句鐘矣、兩各界來賓及長官亦皆到場、遂振鈴開會、茲將開會經過之詳情列下、一、全體肅立、二、向國旗及執政像行最敬禮、三、恭讀執政宣言、四、致開會詞、五、讀宣言文、六、讀決議文、七、宣布教育廳諮詢案、本會協議案、東豐、西安、西豐、提議案、五師提議案、八、教育長官訓詞、九、讀來賓祝詞、十、讀省二師及八師賀電文、十一、決定草案、十二、推戴本縣徐縣長爲興會長、十三、發表正會長姜希尚、副會長張樂山、十四、敦請顧問、以本區各縣之參事官充之、十五、敦聘理事、以本區各縣之教育局長、及督學充之、十六、攝影、十七、用井宣撫官講演、十八、教育廳于科長講演、十九、致畢會詞、二十、閉會云。

又訊本邑省立第五師範學校前曾通函本教育區之各縣學校以及省城各校徵求成績、定於月之七八兩日、當五區教育盛會初開之期、舉行學藝展覽大會、舞蹈作業、以便觀摩、聯奎演歌、以資迎迓等情、曾誌前報、當於月之七日上午九時開始展覽、一般觀者、蜂擁而至、紅男綠女爭先恐後、滿屋擁擠、頗感人滿之患、該校規劃、陳列作業之成績共分九室、茲將每室陳列之校名及其作品列下、第一室爲該校之圖畫各種成績、第二室爲該校之圖畫及其他科作業成績、第三室爲該校各級之英文作業成績、第四室爲該校之國文經學以及習字之成績、第五室爲海龍縣男女師中之圖畫手工成績、第六室、爲該校之史地科作業成績、第七室爲該校之各科作業成績、第八室爲本縣之男女中小各校　各科成績、第九室爲省縣各學校圖畫成績　綜觀以上各室之成績、均甚優美精彩、而以五師之史地科英文科圖畫科、與海龍之圖畫科成績尤爲倍顯精彩、迥異非常、想一般莘莘學子、如能切實參考互相取法、不無一番之補益云

賢良長官 注重冬防

【臨江】本邑長撫地區警備司令部、代理司令之參謀長史君參謀處長王君、學品兼優、勇謀擅長、刻因值此新曆年關城防重要、五日遂親赴各營連始正軍規、並招集士兵訓話、大意謂軍人天職、以保境安民爲宗旨、望各士兵懍遵斯言、語畢始行回部、而軍法處長李鐵臣、恐戒備之中、仍有疏虞、乃不時往各營連、嚴加抽切實整飭、足徵史王李三君關心民瘼、

寡夫丟驢 湯鍋受嫌

【錦西】縣屬六區管界、九股屯村、住有趙寡婦、家畜灰色毛驢一頭、於本月七日、求伊侄趙小二、赴高橋鎮趕集、將驢拴於大街、赴菜商號購物、未加隄防、被宵小乘隙、將毛驢竊去、及趙小二由某之同號出來時、毛驢已飛冥冥矣、當即報告該管五署、派長警四出堵拿、幸無下落、聞高橋有私開湯鍋房者三家、當局極應取締、以免竊賊、偸盜牲畜云、

縣長參事官赴京

【通遼】通邑縣長董雲卿氏、同參事官、重岡林輔、前晉省陳明地方情狀、聞於前日、同參事官、前往新京、參事、於月之七日返通、董縣長、參事官副方爲請命後、事畢二、二日內、即返通云、

于文牘勤愼從公

【通遼】商務會近來、因轄部會數、事多人少、即于乃勤文牘員一人、每日辦理公函文件、一二十起、于氏由上班時間外、令閒將各項函件、隨到即分別着手、所有稿文、概於當日完結、若非其博且勤、何能臻此、前因案牘勞形、早起來會、前受風冒、積係二日、應行文卷、三十餘起、五小時間謄錄、交由書記員、一人抄錄、即時完結、各商董莫不謂于氏案牘頗繁、筆下敏捷云、

縣署佈告種痘 一預防天花

【西安】縣城前者發現一種天花症、一般人民漸有染患者、爲防其傳染起見、該縣長特成立防疫委員會在案、曾誌本報、茲經縣公署印刷布告數千張、分發城鄉八個警察署、及六十四個村、令人民種痘、茲將佈告錄誌如左、爲佈告事、查本縣前因城廂發現天花、曾經組織臨時防疫委員會、電請奉天警務廳、發給痘苗并散佈傳單通告人民一律免費栽種在案、現在此項痘苗、業經如數領到、自應早日實行、著自本月八日起、至二十日止、爲人民栽種期間、合仰全縣人民趕速赴官醫院栽種、不從延誤、其已染天花者、并應即健至官醫院診治、萬勿故延、致害生命切切此佈、經此佈告後、一般人民勿再觀望云、

校董熱心辦學

【開原】第五區第二十六小學校校董郭香九、充任校董以來、二十餘年、並無薪金、甘盡義務、而興修校舍、擴充學額、積極進行、不遺餘力、日前又滿洲國執政像、及協和會宣傳品、領下多份、貼佈校內、以增進兒童之知識、聞教育局方面、擬予嘉獎、以資鼓勵云

佛教青年會 游藝會開幕

【營口】以宣揚大乘佛法、創辦淘冶人心之佛教青年會、創辦人、郭昨、王覺、鄭文鶴等、以經費支拙、籌款無着、遂籌備募金游藝會、經月餘之苦工頗得友好之醵助、遂於月之一日二日、每日下午二時起開幕、事前由該會員赴街勸募、但以市等經濟奇窘、無甚效果、兩日共售票約千餘、被優待者約數百、茲將該會游藝部組織列下、主任郭昨、指導王覺、鄭明因、呂衣竹、王仙橋、譚雪峯、王之喬、孫枚影、出演班長王里恢、演員溫啓民、張多笑、孫枚影、劉玉琢劉占勝、趙馨圃、高慶儀王之喬、王里恢、郭昨、王覺、徐小古、鄭明田、呂衣竹、姜樹芝、音樂班長、郭砥堅、音樂員係男師音樂班全班、佈置寄佛塵、化粧趙雲峯、司幕楊韓文李俊才、事務保管李光升、孫沛興、事務主任孫枚影、招待、彭玉書、石抵中、劉淑卿、王仙橋、柏蘊林、庶務李智齋、會計李聞農、售票薛芸薇、檢查孫世爵、韓維金、滕永恒、第一日幕序卜莊嚴拜佛、彭玉書、郭昨、王覺、鄭明因、孫枚影、會務報告、鄭明因、劇務報告郭昨（略謂、該會之成立、及遊藝會之目的歡迎佳賓舞、由王里恢君指導王淑雁、王素貞、李寶英三女士合舞、可憐的秋香由萬院由指導趙淑貞、丁淑媛萬麗娟、原玉芝四女士合舞、萬君之單人舞旋宮艷史、王君之銀漢、王淑雁、王素貞、李寶英三女士、名利網、寒衣曲王淑雁之單人舞、王素貞李寶濟之双人舞、新劇兒子的心、編者郭昨導演王覺、佈景寄佛塵、主演孫枚影、郭昨青年淚編各（失名）導演孫枚影、佈景寄佛塵、主演王覺、王之喬、高慶儀、趙馨圃、劉占勝、溫茂迪獨奏、特請大平康里街博愛醫院醫學士（東亞音樂家）傅雅英、鍾駿烈、口琴與提琴獨奏、約十時始閉幕、該日之情荷、非常緊張、掌聲時起、而秩序非常整齊、開營埠之紀錄尤是獨奏時、沉寂已極、場面祇聞琴聲悠揚外有樂真友之魔衛多種、次日除拜佛會劇、報告有王淑雁、王素貞、李寶英二女士歡迎舞因爲你、天鵝舞蛟龍舞、世界舞　王淑雁單人舞、高朋娟趙素貞、丁淑媛、原玉芝可憐的春天舞侶、麻雀與小孩、萬皮由之單人舞、尋兒詞、新劇妹妹的錯、導演孫枚影、主演○○衣竹、王之喬高之喬高慶儀、女店主、導呂衣竹主演、劉占勝、劉玉書溫啓民、郭昨、王之喬、徐小古、愛力園外編者郭昨、導演郭昨、主演郭昨、劉玉琢王之喬、姜樹芝、徐小古、溫啓民之雙簧、王里恢、劉占勝、趙馨圃之滑稽談、石抵中、王仙橋之滴呂、鍾駿烈、楊蔭寰、傅惟英之口琴獨奏、提琴獨奏該日晚七時餘正演女店主起勁之際、某小軍閥、忽搗傳上司來謊、以時局緊張、飭令停演、並謂如敢故違、必取斷然手段以停止之、至此遂行閉幕了、似此無端取鬧之惡閥、將受何種天然淘汰、兩日劇目達七八十項、技術之巧、爲營埠所未有未聞、古人之佳譽、不絕於耳、現該會正整理善後、並一有某某等、以該會宗旨宏大、發心非凡、籌起制送區額將於不久便可發現矣、

佛教普濟院成立

【營口】佛教濟世、由來已久、而一般人對佛教之深奧、難行瞭解、遂行蔑視、將正締之佛教、已漸入迷信矣、有市人某某等、爲挽救世風、淘治人心、遂設立普濟院、以闡揚佛法、普度羅生爲懷、在埠西設立普濟院、其設有義學、捨醫、藥、並附乩壇以濟世人、將來經費充裕於明春將設粥場以濟貧人云云、

師中校舉行畢業典禮

【西豐】縣立師學校、校長朱希韶氏、現以該校新師第二級、初中第十三十四、三級學產所有各科畢業試驗、除由教育局派員監視考、試完竣外、例項舉行畢業典禮、特定於年前十二月三十日上午十時函知各界、成蒞禮堂、參加一是、頗爲隆盛云、

更換三署長

【義縣】長宗德謙、爲實行新縣制并整頓警務計、已將警務第四分署署長才恩榮撤差、遺缺以警官畢業之楢錦芳接充、警務第五分署署長吳品三撤差遺缺以歷充警官之苗振九接充、警務第十分署署長魏慶魁撤差遺缺以消防隊長雲國臣接充、而各分署署長已于本月七日各赴各署、到署視事云、

樂極生悲 娶小星致死原配

【遼陽】城內三道街廿戶陳某、年四十餘歲、專以販賣眼鏡爲生、家道小康、自幼娶妻某氏、現已子女成行、妻和子順、頗屬相安、乃於月前陳某暗娶小星於別室、其妻從未聞知、九日該小星因事竟至其家其妻見狀、驚惜異常、氣怒中與乃夫大行口角、一時短見遽生、竟至隣近之水井、圖身投下、及家人查覺、急行救出時已早香消玉隕矣云、

瀋水醫壇

（來稿無何點或過二百字不錄）

讀者問病

大主筆先生台鑒、敬啓者、鄙係商人、年三十歲、於前年冬、患咳嗽、耳鳴、等症、彼時以不聞味、耳鳴、頗似傷風、致鼻爲是尋常感冒、即用偏方發汗數次、竟未見效、此二年來常經醫治、均未愈、以現時論、咳嗽已輕、惟鼻不聞味、耳鳴仍然如初、但在氣候溫煖時每於早飯前後、覺聞味、且鼻兩孔通順少濃涕、而逢寒冷時、不但鼻不聞味、且鼻左孔、常不通氣、倘多濃涕、咳嗽亦勤此症令人煩惱、拜懇、諸大醫士、勿辭勞務各施一方、並希示明病何原因、以便遵效、如蒙治愈、必登報鳴謝、專此敬候大安　李鐵林拜詢

○　○　○

大主筆先生台鑒、昔報自設醫壇以來、問病者日日不斷然隨載隨復、問病者之福音鄙年拾九歲、身體軟弱、在十六歲間、得肚痛症、嗣後求醫珍治全愈、於今八月忽重犯、每日晚痛一少時、日日如此、仍未見愈、於前幾日、偶得咳嗽症、而氣不足用、祈大主筆先生收早登載、請各大國手、示一良法、則感激無涯矣、　安東梁瑞軒謹

告問病諸君

本壇爲人民謀幸福、救病苦有益社會自不待言、加以主筆先生努力提倡、諸醫師勇躍作答想受惠者定不在少數、惜問病者多數以套而於病原、病歷病狀反多忽略、若病目的、完全遺忘、至使醫師、無從參考佐證難以作答、問病者亦往往因此失望、敝人不揣冒昧略陳愚見、務希問病諸君關於左列問病手緒參酌採用或有小補！

一、年齡、性別、職業

二、簡單的、自身、家族歷史（父母曾患何病、自身曾患何病、素常有何嗜好）

三、罹病日期、及經過、

四、罹病原因、（傳染、感冒飮食失調等）

五、現在病狀、（茲舉一例、譬如消化系統患病胃症（一）

1 舌答（舌苔）、厚薄？黃白？口中嗅味？

2 胃、消化如何？飽饑多少？停滯、發脹？嘔吐、爲飯？代酒或紫血？嗅味酸或爲臭色、綠、黃？疼痛　時間飯前後？單處疼或全胃疼、疼狀、鈍疼、刺疼漫疼、

3 大便顏色、結或溏？糞成塊、似水、代凋血、或膿、或黑色、黃色、或綠色、及其嗅味、

全身榮養、皮膚顏色、衛瘦否？以及連代病情均詳細述於作答士、以作參考之材料、

高永山投自奉天工隅業雲程大藥房　三年一月十日

答王樹法君

（馮際靑）

按飮食不節則傷脾、脾傷則運化失職、因之食停腸胃、鬱結不化、穀氣內發而不宣通於腸胃之外故鬱在胃者、即現胸口發燒、好打飽嗝、鬱在腸者、即現腸鳴膨脹噦恭也、予擬一脾助化之食法、或可行效、務須謹戒飮食爲宜、方列於下、焦蒼術六錢炒內金鄧李仁貴朮紫油朴陳皮枳殼茯苓各三錢水煎

答自瀋市大東邊門同生堂

答盧福寰君

（夏慶林）

查肺病、有由肚系之遺傳、有由黴菌之傳染、其原雖異、其症則同、遺傳性、不外先天薄弱、腎水不充、肺無潤養、始而發炎、繼則結核、其程度進行、分爲一二三期、次第進行、漸至身瘦貧血、食慾減少甚、顴紅面白、咳嗽帶血、寢則汗出、此肺病之深入也、然肺病應以養療兼行、庶乎能癒、其養法、以空氣、日光、氣候、最滋補品、精神安慰、五者爲最要、注意行之、則體格日强肺黴菌自死矣、若徒恃藥物、雖可暫効一時、倘不注重衛生、病有綏急、至必要時、仍須藥劑調治之、閣下所患、雖爲遺傳性、但今弟咯血時、亦須有傳染菌、蓋結核菌爲極慢性之傳染、其潛伏期、爲數月數年不等、非若虎列拉之一觸即發也、若能節制房事、注意療養可獲効果、限於篇幅、不克再談、欲求詳細、來函必覆、

答於奉天商埠會春堂診室

答李靈波女士

（李玉亭）

據述、令慈大人之癬患各狀、恐非癬之確證也、中癬名有六、曰乾癬、曰濕癬、曰風癬、曰牛皮癬、曰松皮癬、曰刀癬、又有春日所得之桃花癬、余追之先人、至今十餘世、業醫傳至鄙人、雖經歷鮮淺、迄未聞有因癬症、而致頭髮脫落、全身寒冷者、如以奇痒、髮落、身冷、甚則紅暈、等狀考之方書乃油風也、俗名謂之鬼剃頭、因風邪燥血、故以痒若蟲行、而頭髮片片以落、既經中西名手、治之未效、鄙人不揣冒昧爲寄一方、請一試之、方用羌活三錢木瓜三錢天麻三錢白芍三錢當歸三錢川芎三錢十共爲末用熟地五錢搗膏合蜜爲小丸每服二錢鹽水或溫酒送下外用艾葉菊花藁本蔓荊子防風薄荷芥穗藿香甘松各二錢用水六碗煎而薰洗之、如再無效、但恐藥力難爲矣、

答自瀋市小西寶關善堂診室

答王冬巖君

（賈雲卿）

據云忽於今秋、因飢飽失宜生氣食飯、致常打飽嗝、而晨起卒心、嘔正食飯間、飽脹尤甚等狀云云、蓋因肝氣橫逆、脾胃受刑、消化失職、飲食入胃、胃氣上逆、弗能順序下行故斯症作矣、法宜疏氣寬中之劑、乃用、老油朴三錢均青皮二錢江貝殼三錢嫩竹茹三錢加大砂三錢廣木香二錢萊菔荿四錢焦三仙各三錢煅赭石一錢廣玉金一錢焦檳榔三錢清半夏二錢水煎服

答於大東關吉祥胡同門牌一四六號

有口福去飽享 只要應施保胃法

胃癌胃潰瘍的病理 一般腸胃病調理法

正是又喜又笑地關着新年的歡臘、人們都在興高采烈地宴會着賓客、招待着朋友、正是口福的時候了、我以爲口福倒是好事、勿需客氣、儘可去飽享之、但是暴飲暴食、如不施以善後、恐怕有慘酷的大禍降身、就像一般胃腸病不必說、甚至患及胃癌等極厲害的病症等、皆來自暴飲暴食、所以我在此要請告大家以飽享口福後、必須施以應有的保胃腸的調理、

我們的歷史上

患癌的人、記者募聞、不過想起有孫文一個人、但是孫氏的癌、是患在肝裡的、所以要借着此要說的是胃癌、本明治時代大文豪尾崎紅葉、在其『病間錄』上所告白的一句來摸索其悲慘的心理、紅葉患病就醫而被宣告是胃癌的時候其失望與悲哀之心情、曾經入『病間錄』中茲錄其一節如下『啊！我眞是已經遭受了死的宣判？如不施衛制治、早晚我將爲病所嚙斃、然而若是把身體放在手衛台上、生死存亡繫於一旦矣』然而像這樣的苦痛、就是在三十年後、盛誇醫學進步的現在、照舊存在、縱偶染胃癌、最後除將該部施衛割去以外、別無根治之方法、而

其結果十中八九

與紅葉同途、趨赴黃泉、然而似此不寒而慄之不治症—胃癌、果因何而生者耶？對其答案雖衆說紛紜、莫衷一是、一觀隱日而視世界學界之日本山極博士之有名試驗、即以渠可爾達於兎耳與以刺戟、即發生人畜的癌腫、則如不斷加胃黏膜以病的刺戟、該部即成癌突、此誠不移之事實、所謂嗜甜易患胃癌者、亦即此理、蓋因食甜品過多、即作胸噎、顯係因糖分之刺戟、

胃酸之分泌過剩

其過剩之酸分乃更加病態的用力刺戟胃黏膜、所謂胃酸過多症者、即由此症潛延而成、首先毀傷胃細胞而爲胃癌初步之胃潰瘍、

紅葉先生酷嗜烟草、其非因此始病於胃、終成胃癌者乎、不惟甜物、即烟酒茶等刺戟、皆足賈禍、得相同之結果—胃潰瘍、其縱不變胃癌、如屆於嚴重、胃粘膜即一如凍傷崩坏、口噴鮮血、其不致奪人生命者幾希、誠危險之症也、

胃癌之最大原因

有著名胃癌學者威爾爾博士復發表除上述而外、因暴飲暴食而起之胃加答兒亦係其所根據理由、復不外胃粘膜受此症之刺戟、組織細胞起病的變化、遂致成癌、而胃酸過多症、胃潰瘍胃加答兒等、雖稱與胃弱、胃擴張等症同爲常人易犯之症、從來之療法例如胃酸過多症、多喜投以重曹劑、以中和其酸、對胃加答兒投以收斂劑、並待其行自然的恢復等方法、殊不出化學製劑對症下藥之範圍、欲其清除病原殊不可得也、

幸者有一種名爲黑菲之微生物、此係中含能給胃腸衰弱細胞以活力、回復其損傷還其健全機能之活性酵素、維他命、及其他有效成分極爲豐富之藥劑、且健全胃腸之作用、有口皆碑、爲人譽之如治療界之新發現也、

例如患胃酸過多症者、如服之則能調整胃液之分泌、使過剩之酸返於正常、如係胃潰瘍則能新生潰瘍面之細胞、自可早占勿藥矣、

又如係患胃加答兒、則能促進消化液之分泌、胃腸細胞既已復活、消化吸收運行裕餘、下痢便秘皆可趨於平復、澤村博士之『錠劑若素』其所以發於各種胃腸病皆奏卓效者、蓋因其係以上述之黑菲不損其活性而製成之藥也、

食傷調理法

多食美味的時候易患食傷如覺食傷在食後一小時以內、務宜速吐出之、方法即飲鹽水一杯、將手指插入喉部、即能吐出矣、

飯後經過一小時餘之後則食物已入腸內、故宜用相反之方法、即飮蓖麻油、由肛門瀉之、再服用『錠劑若素』歷二三次下痢自然轉愈、

食慾素之發見

對胃腸病結核其他衰弱病者一大福音

由珍海饈、滋味雖美、亦惟有有食慾者始能享受得來、食慾極佳、每日三餐都能感得香甜、此誠人生最大之

◎…幸福

在康健上這也是比什麼都要緊的事、其對患結核或胃腸病等慢性衰弱症的人、更是治療上的關鍵、直可把食慾之有無、視爲病勢是否好轉之標識、

簡單來說、如果有人、雖身患結核、然而食慾極佳、依然可以支持得來、反過來說、如果飲食不下、榮養則衰、其身體當然亦隨之衰弱、

◎…病勢

即得乘機猖獗、其終將底於不可救藥者、固爾若觀火也、普通人爲催進食慾、皆服消化劑、而欲趨消化、或服苦味劑、以促進消化液之分泌、然而此等藥劑對於食慾衰退癥結所在之胃衰弱、毫無恢復之能力、故縱常時着效、其後反足使胃疲憊、而食慾之減退反變本加厲、較前尤甚、

故促進食慾之關鍵、不在刺戟而在於由內部合乎生理地提高

◎…胃腸

之機能、最近黑菲療法之大受推獎、其理由在此、即內服一種名爲黑菲之微生物、方法至簡、不知不覺中使人懷空腹之感、而喚起食慾矣、

蓋因黑菲之中含有名爲細胞賦活酵素之能甦生衰弱細胞之成分爲數極夥不惟胃腸即全身全部亦皆能使之强壯、而得發揮其機能、此外更含有消化酵素達十數種、因能極合乎生理地加强數倍消化液之分泌、故胃腸之

◎…機能

既已動復活、食慾之催進亦可如期以償矣、

法國大儒包雅士、稱讚黑菲爲食慾素、殊非過譽、同時令人欣喜不置者、即日本澤村帝大名譽教授、無損黑菲之活性而創製『錠劑若素』是也、其對於腸胃病痛於食慾減退醫藥罔效之結核胃腸等慢性病者、不啻一天外飛來之福音、

購買『若素』者須知

『若素』現由富有資力之三井洋行、向滿洲及中國各地著名大藥店、開始批發售賣、以廣招徠、各地人士、如就近不能購到此藥時、可致函各地方三井洋行支店、隨時購買、縱僅購一瓶、該行亦必加意包裝寄上、對於郵送負完全責任、蓋三井洋行、鑒於『若素』既具偉大的効力、爲謀愛用『若素』者便利計、特意出此犧牲的創舉、是以藥價極其低廉、只須費一元六角金票、便可服用一個月之久、殆非他藥所可比…—（記者附識）

再者、三井洋行各地支店如下、上海四川路三井洋行上海支店、漢口大平街漢口支店、北平東單牌樓總布胡同北平支店、天津日本租界天津支店、新京室町四丁目新京支店、奉天郵便局私書函第四二號奉天支店、哈爾濱水道街哈爾濱支店、大連市山縣通大連支店、青島堂邑路青島支店、

此外大連市浪速町日本實業株式會社社支店、認定爲販賣『若素』之滿洲代理店、其他各地大藥房亦均有出售、

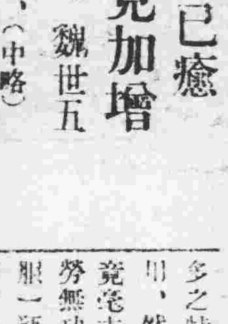

胃酸過多症已癒 身量亦見加增

（奉天）魏世五

敝人飯量一向極大、頗懷懼心、轉思此不過夏間熱天偶有之現象、亦未放心中、孰知翌日食慾依然不振、心仍惴惴不安、如斯二三日乃愈、亦即淡然視之、然而飮食雖然照常一樣、食後忽感胸嚨、始知此即雜誌廣告中所稱之胃酸過多症也、（中略）大概因此胃酸過多症關係、消化忽見不良、在梭中每日朝餐無不依樣、嘔吐出來、如此者三四次、（中略）此時得知『錠劑若素』之廣告中、主劑黑菲有抑制胃酸過多之特別效能、乃購來一瓶服用、然而予之相當重症之胃、竟毫未感覺有效、竊思其或徒勞無功矣、又一轉念此不過僅服一瓶而已、眞也僞也難遽判斷、乃連用三瓶、（余此時因飮食已與常人無異、暗思如果此時攝取不致重累此胃之食餌其效不更將見速耶）胸噎已完全停止、予乃大歡喜、（中略）近來胃已無異狀、體重亦與常人相同矣、（後略）

森永牌嗜糖 森永士露布

嚐森永牌嗜糖　其香凉爽

嚐森永士露布　其味亮昌

四季常用　心身清爽

森永糖果公司所出各種糖果、乾牛奶以及送禮品等久蒙一般顧客之嘉許此非他故乃是工場技術原料之三大要素勝於其他製品

滿蒙總經理處

森永糖果公司

大連市雲井町二十七番地　電話　販賣部 九〇二一番　華商部 九八八四番

省公署昨招集全省縣長會議

【黑龍江】江省省公署、近以某項重要公務、特招集全省各縣縣長來省會議、迨至日前除巴烏、通、漠、蘿、奇、鷗佛、遜東、甘、等十一縣未能如期到省列席外、其餘之各縣長報到者、共計爲三十五縣、故已於昨日（八日）午後一時、由永井總務廳長代理省長主席之下、即於省署大禮堂內開會、當時省署內各廳廳長亦均列席參加、至其會議席上所討論之事項、刻尚未公表、但僅據側聞、當場除藉此謀各縣治安上之交換意見、及互相連絡外、並似有關於國體上之討議、而其會議期僅擬於盡此一日間即行完畢來云、

舊年伊邇

團總關心防務

【遼中】泥牛送臘、柳燕迎春、夏曆年關、轉瞬即屆、際茲地方粗靖、宵小歛跡、民患稍疏、而金融非常奇緊、經濟殆將破產、因饑寒而流爲盜匪者、不無其人、本縣保甲團總張錫珍氏、有鑒及此、特派各騎步保甲長丁、輪流出勤、晝夜巡查、所有要隘、均設卡防堵、該君尤不辭勞瘁、親自冒雪霜蹈、披星戴月、各處查勤、以死殉職、若該君者、洵屬可稱克盡職責云、

設警犬訓練所

滿鐵買犬千頭

【大連】滿鐵鐵道部自訓養警犬、配置於沿線各驛信號所充任警備以來、其成績極稱良好、且自滿洲事變以來、此等警犬、頗舉功效、因此將廣爲訓練、刻間計劃再買警犬千頭速行訓練、用以充實沿線之治安、以現在滿驛飼育之警犬、已達百三十六頭、自昭和五年以來、逐年增飼、而配置於沿線者、亦達五十餘頭、今後沿沿線治安、惟有賴於警犬、故於去年以經費二萬八千圓、於周水子驛建設警犬訓練所、至於負責訓練之人員、擬任伊藤主務此外、更由軍隊側選擇十七名云、

徐尊三身死何速

【旅順】市內忠海町、東亞時針店、財東徐尊三氏陸厚傳家、品行端方、此人忽於月之九日午前、說肚子痛甚重、請醫調治、藥石無效、至午後四時許、因病作古、不知身染何症、死的太急也云、

大連驛改築案

方針待決

日內請求重役會裁可

【大連】關於大連驛之改築案擬以四十五萬圓之工費、施行第一期之工程等情、醞釀多日、未能決定、滿鐵鐵道部有急速實現之必要、曾於客年末、決定其根本之方針、日下正經各關係諸所斟酌中、近日來待召開重役會時、當彙提出以促其裁、同時或再請求多加預算、倘能承認本年中即能開始動工云、

張寶山窃贓

賣芝罘日人

【大連】大連署前爲搜查大盜張寶山變賣之贓品、曾派刑事等赴芝罘、今已搜獲贓品多數、於十日進港之十八號共同丸返連、據開搜索之結果、芝罘海岸通東旅館中日人井上留吉、紅十字街六番島崎氏、及該街十二番石川氏等日人共由張之手中、買得贓價三千餘圓計衣品百餘件、以此鉅數、僅以小洋二百五十圓買得、足見該二三人、用意取利、故大連署對此三名贓犯、從事重徵辦云、

客歲火災共二百起

損失廿四萬圓

最近五年間火災統計

大連市民之生命財產、每年因失火而喪失者爲數頗鉅、據大連消防署之調查、昭和八年中全市發生火災數計、達二百條件、燒失房屋坪數一千八百六十一坪有奇、因此損害金錢中動產十八萬二千二百五十六圓不動產五萬〇三百六十九圓、船舶此項鉅、皆化於烟火之中、實爲可惜、尤可嘆者、則因火災而喪亡之人命、據查自昭和四年起至八年之五個年間、燒傷消防職員六十三名、商民一百十名、就中死亡者四十八名、再以五年間各國人遭火厄數、及損失詳別如下、以爲市民之注意者、

國籍	火災數
日本人	一百五十七件
滿洲人	四百六十二件
其他外國人	四件
林野	三十六件
船舶	四件

以上平均、每次起火日人損失二千四百三十九圓、滿人平均七百二十八圓、外人平均七千七百四十七圓、林野平均四百四圓、船舶平均三千一百七十四圓、計日人失火及損失占多數云、

高小舉行畢業式

【遼中】本縣高小校長張雲鵬氏、辦學認眞、作事老成、任職以來、已屆三載、整理校務、成績卓著、頃以將屆年終畢業之期、業經舉行考試、茲該校補習所及高十七級、均至於本月八日、敦請金縣長及紳原參事官到校、行畢業典禮、該君等均致訓詞、頗極一時之盛云、

山海關稅關

由連選職員

【大連】滿洲國財政部極積整備全國稅關網、俾裕國課、前由事務上之便利、乃將營口稅關與山海關分開劃分於山海關另立稅關、直接中央管轄、以謀事務之增進、刻已成立多月、任命大連稅關會計主任帮辦中野警爲該關稅關長、已經任職、中野氏到任以來、感於事務之繁忙、特於新年休假之便、親來大連、而託大連稅關總務科長前田芳輔、代爲物色滿人之通日語者、委充該關臨時僱員、現由前田氏轉懇商業學堂長村上元吉氏爲之推薦該學堂卒業生中優秀者五名、俾佐事務、茲已經村上推薦任職於滿洲銀行員劉大澄、林傑二名、三井會社金光陞、張裕二名、森永製果大連販賣所職員王義成一名、以上五名、均精通日語、於商業上頗有相當經驗、此次被該堂長推薦、服務稅關、當能勝任愉快、並選用女打字員一人、由日本打字傳習所推薦、聞均定於十日午間在大連稅關總務科當面接洽、且不日即首途赴山海關任職、且待遇甚優云、

縣署舉行慶祝

成立二週紀念

【盤山】本月十日、爲盤山縣公署、成立二週紀念日、縣署先期通知各機關、於十日上午十時開會慶祝、凡各法團首領、以及士紳等、均於是日前往參加典禮、商民門首、高懸國旗、以示慶祝、而表紀念不忘云、

縣署招集

各大糧戶開會

【盤山】縣公署爲整頓徵收以利縣政之進行起見、於一月六日、招集各區大糧戶、在縣署開會、縣長參事官、當即訓示、今天是開財務會議、所有餞糧畝捐兩項、現在正是徵收之期、你們自應踴躍完納、而盡義務、所有縣內警學各費、需款孔急、希望各糧戶千萬不要觀望、并傳知各小戶、均須速爲完納等語、當場議決各大戶限期封納完竣、不准再行拖欠云、

布上少佐

溢新檢閱

【新民】駐鐵嶺守備隊、第○大隊副、布上少佐、於本月八日、早車來新檢閱、抵站後受滿日各方面、極熱之歡迎、所有新邑、全縣警察、騎步兵各中隊、齊到西操場、武裝整備、該少佐、由金局長、奧山指導官、及各官長、奉陪、齊到操場檢閱、各際兵、齊向少佐、舉槍、致敬禮畢、該少佐對士兵訓話多時、遂於是日晚午後列車、遄返原防、

舊曆年防務

【新民】縣長王愼氏、以舊年將屆、防務宜嚴、匪患雖已肅清、誠恐宵小竊發、攔路劫財、爲害商民、爰令警務局、大隊長、督帶警隊、沿縣鄉各道、按段支配、各負專責、調成巡邏線、准時會哨、嚴加搜尋、以衛行旅、而安地面、

稅局商會協定

營業報告方法

【哈爾濱】特別市道外商會現以市內新開設營業之商人、對於報請營業牌照、及請訂營業等級、往往不明手續、以致時遭批駁、延遲時日、殊感不便、乃會同濱江稅損局、協定商號開始營業報告方法、以便各商遵行、一面規定營業報告表格式、由商會出資印製、存會備用、凡新開設商號之人可先至商會、領取此項報告表照式塡寫、共備兩份、一份送報稅損局、一份報告於商會、然後由局令各派一人、協同調查、公定等級、通知該商、以便遵等納稅茲將新定報告表內定誌下、（一）商號名稱、（二）街道名稱（三）門牌號數、（四）營業種類（五）資本額數、（六）執事姓名云又濱江稅損局、以時屆大同三年、各商號對於本年春季份之營業牌照稅、應速到局繳納、以重國稅、特致函道外稅損局云、查本局奉令、頒發表式、由十二月間起始、重行查定各商營業納稅等級一案、業已從事辦理、並已函達在案、惟◎管內商號太多、一時難以遍…、現屆三年春季納稅之首、各商自應遵照新定等級納稅、以符公令、所以未經查定各商、暫行禁止其繳納春季營業稅、以便重行規定、再行完納、其已經查定者、仍照章早日來局完納、以重稅收、相懇函請來會查照、傳知各商責查照爲荷、商會准函後、昨已分傳各商號週知矣、

匪訊彙誌

【昌圖】一第六警察署十日上午九時、據稱告康泰村房家窩堂屯住戶、傅萬山家、於本月八日午後十一時許、突有步匪五名、（三持匣槍二容手）闖入屋內、搶去大洋一元、棉帽二頂、豬八口並棒傷傅萬山、該匪旋即逃走、向方未明、該事主遂到村公所報告、及自警團至時、四出追擊、匪已遠颺無蹤矣、

一、警察騎兵第二中隊隊兵李子峯、十日上午十一時廿分在傅家屯電話局得報、蒸中隊長當帶以下四十八名、於九日午後一時、在十區泰和村張家窩棚後邊大樹林內、與匪首長江飛龍等十七名接仗、互擊五時許、（由午後一時至六時）匪勢不支、向北逃去、現隊跟追中、（距傅家屯電鋪十六滿里）

一、第九警察署九日午後一時三十分、據報告八面城西住戶王守堂、及和平村大屯住戶王喜臣王玉堂等三家大車、於九日早往四平街賣糧、午後回歸、五時許行至八等村西關橋上、遇馬匪二名、各持匣槍、將車攔住、乃該車主王喜臣亦帶有匣槍一支、遂即掏出與匪對敵、連擊兩發、（五發）子彈、適臭彈被匪奪去、（子彈五發）擊王玉堂一名、槍傷車夫、劉當手部王喜臣頭部均受重傷、並刦去騾三頭、搶去王喜臣大洋四十元、匪向北逃走、該管村公所聞有槍聲、村長帶自警團十名、馳往鑒事地點、詢明眞相、即跺追擊中、

偽造犯被獲

【昌圖】一月二日見有偽造國幣行使者、當即詳細調查、拿獲偽造國幣犯史雲亭郭雁廷等二名、（居住城裡）尙在究訊中、

因戀愛竟致自殺

【二層甸子站】本站俄人四捏巴夫家中、修有大樓一所、僱用更夫一名、四大撓夫多一萬、年卅八歲、與俄人范明之長女也爲街你頁、年十七歲、發生戀愛、已經數月之久、不料四大撓夫、日久生厭、又別有所戀彼也爲街你頁否知、醋海生波、双方發生衝突、該也爲街你頁兒四大撓夫身旁帶有手槍、將其槍誆於自手即時自殺身死、該四大撓夫、親該女子自殺、與自己不能脫離關係當時用手槍自殺身死、一對青年對於戀愛、不能自由、自殺身死、殊爲可惜、現已經地方報告、將來不定如何結局、姑誌之以觀其後、

奇聞

草驢產蛋？

【二層甸子站】據車站鐵路巡查王樹屏君稱、伊之鄰人趙某家中、蓄養草驢一頭、前月下旬忽產蛋五顆、大小與鵝蛋相彷、外皮係棕纖色、打破內中之黃白、與鵝鴨蛋無異、該趙某亦未敢造次使雞子所孵、何物之交接、亦未敢定、現下尙存儲四顆、留作實驗、望有生理學者、深加研究焉、

金融合作社成立

【松山】綿縣金融合作社誕生於昨年、雖未正式成立、而曾數度開會、硏討確立進行方策、併舉聯絡員、負進行組織之責、十二月十九日會議後預定本年一月十日、再開正式成立會、茲已屆定期、遂於月十日下午一時假、城內公議會大廳、開成立會、是日縣參事官、各區長各村長、各機關團體首領、均蒞會與議併選舉職員、以便按章進行、茲將會序誌錄於左、（一）開會辭、（二）選舉議長、（三）總處則說明、設立合作社宗旨、（四）選舉合作社社長、及監事、（五）社長致就任辭、（六）由理事說明定則、（七）定則之朗讀、（八）定則之議決、（九）委託募集社員、（十）組織書簽印、（十一）閉會、茲誌選舉職員名氏於次、首舉馮縣長廣氏爲議長、借歡所經理孫卓如爲社長、商會會長魏鐸、公議會長段龍夏、路工事務所主任姚樞山三氏、爲監事、至此金融合作社始告正式成立、惟自認入社者、亦甚踴躍云、

領事館

召開新年宴

【營口】駐營口日領事館太田領事、特於九日在該館、召開新年宴會、函邀本埠、滿日各衙署首領、前往參加、一時車水馬龍、頗稱盛況云、

亂捉被倫

【溝幫子】寬木市北茨園子村李明久年已花甲、以農致富、其子海珍、兒媳劉氏、均逾雙十年華、一家三口頗稱溫飽、但李明久、于宣冬十一月二十夜、乘子探親未回、獸慾勃發竟將兒媳姦汚、正在施雲佈雨不期子歸、目睹翁媳同床、醜態不堪言狀、大怒袖出手槍、欲送二人同登鬼籙、父見事不佳、跪地即首求寬、經人調結遂父遠出、一場風波方始告罷、

佛教青年會

會長選定

【營口】以闡揚大乘佛法之佛教青年會、自募金遊藝會閉幕後、便積極進行會務、於日前開第一次常務會議、除討論進展事宜外、由發起人王覺等推選彭玉書爲會長、發起人除爲理事外、並兼任各部長、王肆任總務部長、郭作任宏法部長、李寶龍、任利生部長、郭文明任信行部長、並選舉各股幹事云云、

檢驗所將撤銷

火車開通須驗病放行

【通遼】四洮鐵路、於前開票、任旅客往來、但須由防疫所、疫官驗明、確無疫氛身體健康、臨行前一日報名、驗畢領到執據後、次日至四洮站、經該部防疫官檢驗、再爲上車、以重疫病、而盡職責、唯久居邑內之旅客、得以返里、近來市面稍見活動、外埠悉、購糧運貨者、日漸增多、聞十日後、將開無有患者之時、即將檢驗所撤銷、以便旅客云、

八區九溝子村匪訊

【鳳城】頃據第八區報告、劉部僞旅長高鏡宇、圖謀死灰復燃、因乃勾結遼海股匪天德北國青山好等、聯合三百餘名、盤據八區九溝峪村、大開會議、掠奪洪練長團所槍械數支、綁票四名、驚耗傳來、五八區總練長王淸東趙九家及縣分局長率警團三百餘名、馳往防堵、相持許久、而股匪恃山深路險、迄未擊退、刻下該兩區警團正講求防剿、計劃如何、容後再誌、

財務局嚴整車捐

【通遼】財務局長李鑑淸氏、前奉令大同二年度車牌捐、全國劃一捐率、亦較往年減半、迭奉省令、通飭嚴防奸民串漏、及杜不肖員巡舞弊、而維收入、李氏廉潔自矢、素有鐵面無私之名、前有某商、使接車人王某、包某等車牌、護送出城、倫串兩次、經守門巡查、拿獲送局、第二次李局長、將該號執事傳到、擬請縣長重罰、以儆效尤、復經地方要人、再四關說、仍遵章處罰三倍、始行結案、均讚李氏認眞、凡事求實云、

革除巡查

【通遼】年終有胡力根廟、民戶白義、馬車來城領車牌、守門巡查、胡劉二人、與馬車戶合謀、索洋貳元、放大車行矣、當被李鑑淸局長查悉、立將索洋一元、飭回白某外、立時將兩巡查、一併斥革、似此愛民者、誠我人之讚頌云、

本埠設戒煙所

址在大水晶街防疫處內

【哈爾濱】滿洲國民政部、現以鴉片及麻藥之流毒、爲害甚烈、我新邦肇造以還、政部雖經先後頒布鴉片諸法令、樹立根本禁絕大計、然非有澈底矯正、及救濟療之方法、殊難奏效、該部有鑒及此、乃令各省區市地方、一致設置戒烟所、一面擬定鴉片麻藥中毒者、矯正救療規則、採取純正醫學精神及各種方法、努力從事、以期漸次根本斷絕、至各地商民人等、均應善體政府除前舊染之至意、速自警醒、蚤登覺岸、而出是涵、茲將新訂救療規則照誌對後、第一條、警察署長依據鴉片法第十一條之規定、對於吸食鴉片之習慣、認爲有矯正之必要者、應令其人就近之戒烟所、第二條、警察署長對於社會風教上、認爲有害之片吸食者、及麻藥中毒者、有矯正救療之必要時、亦與前條同、第三條、吸食鴉片者、或麻藥中毒者、希望矯正、或救療者、得情請於就近之戒烟所長、或分所長、設立戒烟所之地點如次、（一）新京戒烟所、（二）奉天戒烟所、（三）吉林戒烟所、（四）齊齊哈爾戒烟所、（五）承德戒烟所（六）山海關分所、（七）營口分所、（八）安東分所、（九）哈爾濱分所、（十）滿洲里分所、又哈爾濱戒烟分所、現經哈爾濱特別市公署、決定附設於道外大水晶街東北防疫處內、市民之患鴉片烟癮者、及麻藥中毒者、可逕至該處請求、矯正救療、不収一切費物、此誠黑籍同胞、自新之良機云、

宣傳班分赴

各區宣傳

【盤山】滿洲國當局、爲剿本掃淸賊匪、永保治安計、將民間所有槍械、一律收歸官有鄉間若無殺人利器、匪警自難興起、至收械辦法、由本年一月一日、至十五日、爲調查期由十五日至月底、爲搜查期、由二月一日至二月底、爲收買期、本縣奉到此項命令、前已召集各機職會議著手辦理、決先成立宣傳班、赴鄉講演、收槍之宗旨、以免發生疑義、該宣傳班人員、業已選派妥當於九日乘友軍汽車、分赴各區村、實施宣傳工作云、

財部洪次長

來營視察

【營口】新京財政部洪次長以下等四名、現爲視察該部直轄之關務署、鴉片專賣署、稅關、商業銀行、及其他關係之各稅務機關起見、特於九日由京搭車來營、數日後即可公畢遄返云、

縣署開徵

氷筏捐

【營口】縣財務局、近鑒遼河結凍在即、氷筏即將開始營業、爲往事捐務、以裕稅收起見、特於九日佈告、徵收氷筏捐、每輛每月國幣五角云、

夫也不良髮妻受騙

妓女厭世自殺

【西豐】本邑西站金仙閣妓館、今春四月間、憑大洋三百六十元、接得楊秀林之妻楊金貴、在該班搭住、查楊秀林、係昌圖人、年四十二歲、楊金貴係鐵嶺人、年二十三歲、原先夫唱婦隨、感情頗稱不惡、不料楊秀林以後良心大變、誆騙伊妻、在金仙閣妓館、借使限、大洋二百八十元、令其暫先爲娼、聲稱我回家省親、並謂到家、我能張羅大宗欵項、彼時再贖你身等語、該楊金貴信以爲眞、詎知其夫、將錢誑借到手、秘密拿到新戀妓女艷春處、完全交給贖其身價、從此艷春亦得自由、遂同楊秀林開設一小土娼、楊秀林爲掌櫃、艷春爲掌班、二人互相渡此甜密戀情、竟忘却其原妻、而其妻實不知也、回家省親之念、早已寢止、騙被其妻楊金貴知、既恨且醋、找向其夫、大興問罪之師、豈知竟被伊夫俺以老拳、自得忍氣吞聲、含冤而回、後又強迫其妻在該班續借大洋八十元、亦交新戀情妓艷春花用、又接妓女一名、自是該楊金貴醋恨交集、自憶生不如死、加之事由不往、問津乏人、何日出此深坑、況又有海洛英癖、終日憂鬱、楊金貴厭世之心、實萌於此、而自殺之念、亦發於此、遂於月十六日早三點時竊乘該院人靜後將自己屋門嚴爲關閉、私吞石炭酸水、希圖玉盡、了此一生、毒既發覺、命已歸陰豎晨被該班主、沈玉書查知、即報該管警察轉報法院分庭、當經該庭檢察處勘驗掩埋外、以案關人命、恐有別情、當將該班主沈玉書命伊夫楊秀林及更夫等一干人、帶庭拘訊、將來如何結果容再補誌、曉金仙閣、亦可謂倒霉者矣、

少婦死因不明

服毒歟魚毒歟

【撫順】本埠第五分所管界永興胡同、住戶王玉生、原籍山東自遷入寨街、已逾數載、其子王盡忠娶妻姜氏、現年十七歲該婦過門以來、頗守婦道、不意於本日晨五時許、忽而瞑逝、王氏父子乃赴分所報告、分所啣、佟權有、帶警前往詣驗、驗得已死少婦、通身紅紫、據王盡忠聲稱前日晚伊妻煎食梭魚不知何故、於今晨死去、分所長以案關人命、何能久延、正値備文呈送時、死婦長姊告姜氏奔至該管分所、伊言少妹死象不明、請求立即轉送、佟分所長將該一干人犯解送千金寨警察署一併歸訊、究死婦服毒致死歟、抑或梭魚毒歟、容訪再誌、

警署令各分所

嚴拿無業游民

【西豐】本邑警察一署長傅希林氏、於月之五日、奉令召集全城各分所長、實行開會、開所討論事項、專爲嚴拿游民以靖地面、至游民之處置、則送游民習藝所學藝云、

街長逐鹿者多

【西豐】本邑西站、警察一所街長蘇鵬明氏、年前因事辭職、業蒙縣署照准、但所遺之缺、現已虛懸多日、急應選補、茲於日昨四日、投票選舉而被選者、大有其人、其以陳景福君、惟最有希望、究竟鹿死誰手、姑誌以觀厥後、

新年雖過

舊曆年正忙

【拉林】光陰如駛、日月難留、大同三年之元旦、又轉瞬將屆旬餘而過去之元旦日、不過滿城懸掛國旗、各機關休假三日、各商家均照常營業、僅改換新賬而已、餘無新色可記因拉街風俗沿舊、習貫遽難解除、現以舊曆將臨、各商家紛紛預備年貨、近日以來、致滿街牆壁、大貼紅紙之年貨俱全發賣神紙、等字樣、通街一新紅綠壯觀、今以豐收之年、想各家生意、亦能興隆、昇平氣象、可見一般云、

警局召集會議

清潔費問題

【松山】吾人一生、苟不淸潔、難免疾病時生、故對於衛生不講求者、實有生命之危險、綿縣警務局鑒此、遂組織淸潔隊、每日拉運塵圾、堆於曠野、惟該隊之需欵、向由商民戶收納自行以來、成績亦甚佳、詎料大同二年度、因受經濟之不景氣、對於淸潔費收入、遂隨之而銳減、惟有所收者、尙不敷支用、各車拉運、勢將中輟中二年難殘喘度過、三年度已起始適度矣、對於淸潔費收納、須講斷然辦法、警務局因此遂於月之十日、開整理淸潔費會議、是日與議者、警局長、各股長指導官、署長主任、城廂各警察分所長、四鄉村長等、於下午一時起開會、首由官長報告、淸潔費之征收、須謀澈底辦法、經衆議決、由本年一月份起、淸潔費由各分所催收、計甲乙丙三種收繳、計甲戶每月收二角、乙戶收一角五、丙戶收一角、勿論任何、官商民戶公務員住宅、均一律催收不得因循拖欠、惟關於二年度之舊欠、已限令於一月二十五日以前、一律攻齊呈繳、以重公欵、而敷支需、而二年終年未交者、應按戶補收、公務員應收九月、十月兩月份、商民戶應收、由二月份起、至十月份均皆補交、會議後各所已備辦進行、庶免衛生車停運、而保公衆衛生云、

糧價跌落

農民叫苦

【遼陽】本邑產農、夙稱豐富、致產量素甲他縣、茲已値秋收告成、正農夫實糧之際、得資以償全年化消、詎料糧價日見跌落、元豆以前每斗九角四五、今竟落至六角、其餘各種之糧、無不隨之跌落、雖云豐收、然已因賤成災、農夫實叫苦不止云、

吳巡長抓獲賭犯

【錦西】本邑虹螺峴鎭、某報代派處、經理某（姓名姑隱）自創立以來、即以設賭抽頭爲正宗、每日勾引賭徒、姿意賭要、屢經警署通令禁止、該經理毫無忌憚、置若罔聞、不料本月九日、正在大爽特爽之際値吳巡長查閱赶至、信步入內當場抓獲賭犯八名、當走一千名、如何懲處、容訪再誌、

嗎啡鬼之末路

【海龍】時屆三九、天氣嚴寒、一般富有之家、固暖其衣、溫其室、飽其食、以度其安樂之生活、而一般貧困乞丐者流、鶉衣百結、乞食街面、沿街乞討、終日不得一飽、尤其身無藏袋、稱爲嗎啡鬼者、固無衣食之充足、[illegible]其情雖屬可恨、其狀亦[illegible]、日昨（八日）在將家[illegible]門前、有一類似打嗎啡者、[illegible]行至途中、手不[illegible]之中、[illegible]流、[illegible]而斃、

奉令查報

律師數目

【北鎭】奉省高等法院令、查各縣律師、爲數不少、究有未登錄者、例須考試、特於四日通令各縣地方法院、一律查律師數目、以資備案查核云、

下游汽車

不日通車

【安東】本市下游、安東至城子疃間、一段汽車道、去歲經國道局、勘驗終了、即分段鳩工、敷設路基、雖經匪人之竄擾、因有官軍保護、築部工程、迄未停頓、截至最近止、此段汽車道、大致完成、定於本月十五日起、試驗通車、然後定期、正式通車、此後下游之交通、朝發夕至、一綫貫通云、

招開四縣

治安會議

【安東】本市縣公署、治安維持會、現以四鄉匪幫、次第蕩平而各地之治安、急待恢復爰定於本月十二日、在五龍背車站、招集安東、鳳城、本溪寬甸、等縣參事官、及軍警當局、舉行四縣、治安維持會、業已分函通知敦邀各縣參事官屆時列席會議、保衛各縣之公安云、

步一中隊移防

防務九署負責

【松山】錦縣警察大隊部所轄、步兵第一中隊、全隊官警奉令、調往八區石屯衛駐防、吳中平中隊長奉命後、即令全隊隊員準備、乃於十日晨、全隊即開赴第八區去矣、該隊所遺城防、東西兩門、由警察九署担負、南北兩門、則由自衛團負責云、

匪首張永才

被部下槍決

【本溪】久在二區界內、盤踞之匪首、張永才、爲人極惡、姦殺焚掠、無惡不作、不料天網恢恢、疏而不漏、日前被其部下、小匪首董某槍決、其兄張永起、及匪徒一名、一併槍決、該邑除此巨害、民心大快云、

女師定期招生

【西豐】邑內女子師範學校、現以該班學級、額數不足、茲爲補足、以利授課起見、特於昨佈告有志向學者、速爲報名投考、訂二月一日、試驗員錄取編級生十名云、

警署視察

水源地防務

【營口】新市街警察署、近鑒遼河結凍期迫、爲注重水源地防務、以防不虞起見、特於九日派河野警部等十餘名、由營搭氣車、駛往該地視察沿途警力、即日遺埠云、

吉黑榷運局

採運食鹽忙

【營口】駐營口新京吉黑榷運總署權運局、現奉總署令因吉黑兩省各縣、需用食鹽孔急、着將營口三道溝、及紅旗堡兩鹽場、積鹽約四萬担、迅速運往新京、以便分發各縣鹽倉、運來運輪、頗呈忙碌云、

廣盛彩被搶

並擊傷一人

【撫順】本埠女子師範胡同染房及雜貨莊云廣盛彩、於午後三時、來有一人開有貨單稱照單買貨、乃即照常關板、已近四時、來尙有三人量於買貨人聲稱同來、櫃伙等、請門外候等、將門開放、果近三人立即一人守於門側、一人手持八音手槍將櫃伙全抱之於後院、乃即大肆搜索、計搶大洋二百餘元、金票五十元、搶畢復至掌櫃屋內、洽値本街紳士朱海山、葆讓之於屋內打牌、搜出開金二二個、斯時葆讓之差弁安輔忱川門、來接主人回府、該匪即將門、放正屋內、正行中間被匪由後抱住所佛自來得手槍勒下及子彈、七粒、匪持八音手槍鳴槍二發、一中於腦部、一中於腿部、當時暈倒、血流如注、匪等開門逃去、及至分所等聞鳴奔到、匪已逃颺無蹤矣、廣盛彩幸少、葆讓之失槍差弁被傷、可爲晦氣云、

招考消防員五名

【拉順】警察署內消防所、爲消防手缺額、定於本月十五日、午前十時許、在消防所、招考滿洲國、青年人消防手、五名考試合格者、臨時補用矣、

稅局長認眞稅務

【拉林】稅捐分局長王錫三君、爲人樸厚、作事誘練、雖繫充教育局長、及稅捐總局長等職、而廉潔自行、非他官途官員可比、故蒞拉以來、對於商號稅務、不遺餘力、對於局員規誠尤嚴絲毫不染、爲拉街稅員、空前所不及、近來對於各商家、到貨嚴查稅字有無不符、又以新年賬簿、惟恐染於舊習、延不更換、除函達商會傳知外、並派員差按各商調查、而各商自經該局長整飭後、振起精神、認眞辦理、故皆不敢因循稱緩、自干罰辦云、

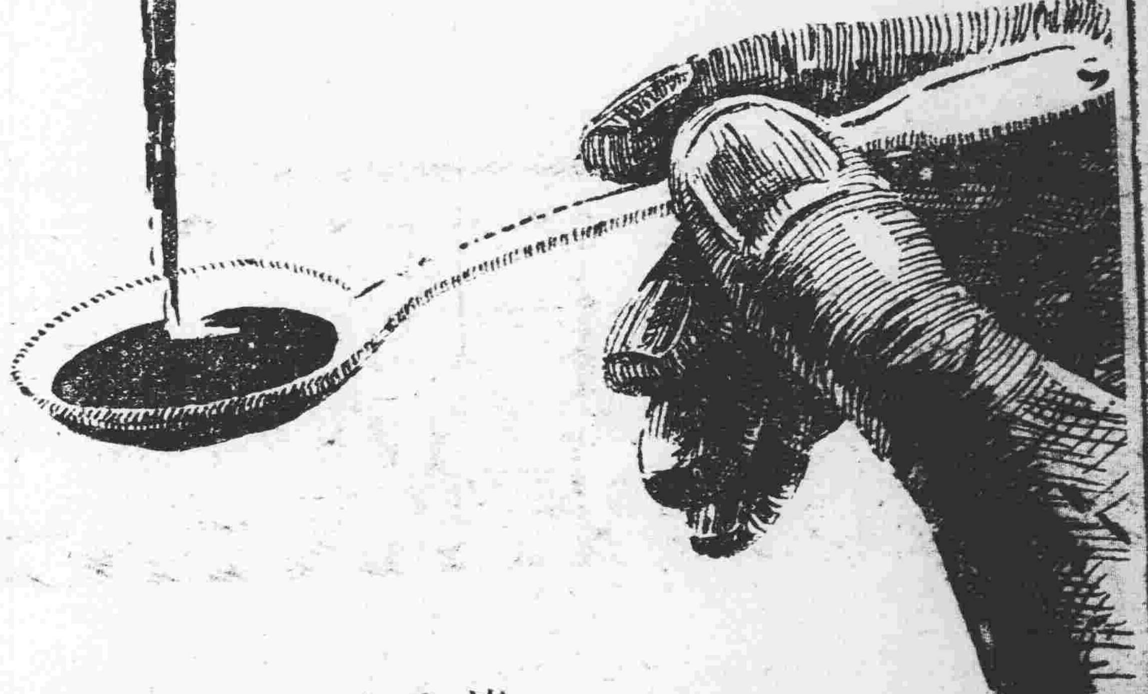

加比珈琲精

カピーコーヒーエッセンス

現正風靡世界飲料者何也珈琲是也
現於日本東京甚有名聲之珈琲出現
加比珈琲精者是也

漆黑濃液所引誘之良好感覺

舌端、美感、芳香馥郁、且其味道之高雅、凡爲人者、無不憧憬之名稱、加比珈琲精是也。

憧憬無比之加比珈琲

一飲加比珈琲、年輕者則踴躍不止、淑女者則眼光發輝。宜乎儘於東京、大小珈琲店、共有一萬五千餘家、大阪市內、有七千家、神戸、京都、共有一千餘家之譜、其盛況不言而喻、實是珈琲風靡世界如何猛烈之明證也

加比珈琲精之發明

煎出珈琲之手藝、實屬難事、因此、爲省略煩瑣手續起見、加爾比斯公司、以獨創大規模設備、成功多量産出者、則爲本品加比珈琲精是也、

加比珈琲精爲世界第一

一、因**用世界第一之良水（東京多摩河之水）浸出之故**

日本、夙稱水國、水質之良好、世界各國、皆不如日本、是爲不必贅述、用如此良好之水、爲原料而製造者、則爲本品加比珈琲精是也

二、**原料之嚴選**

南美巴西國産、阿剌伯國産之毛哈種、與中美危地馬拉産等優良珈琲荳適宜按配、用特別裝置焙煎、抽出精分、而製造者、實爲本品、加比珈琲精是也

三、**經濟的**

如有客人、卽能沏之、只有開水、白糖牛乳（罐頭）、則可手續簡便、且將本品、稀釋二十倍、而用之最爲經濟的

用法

先將本精、用茶匙一匙、置之碗內、後注入開水、再用白糖牛乳（罐頭）、應嗜好調味則可

裝器種類有三種

珈琲荳根抵一封度者　五十人可用
根抵半封度者　二十五人可用
根抵四分之一封度者　十二人可用

代賣店

安東縣市場通三丁目　福田商店
大連市榮町　三星洋行
奉天千代田通　小杉洋行
新京日本橋通　福田支店
新京富士町四丁目　福田商店

如就近食料品店中無本品時就代賣店購買爲盼

貨樣奉送

加爾比斯製造公司
東京市麴町區丸ノ內有樂館

東北地方彙考 (三十三)

漢沓氏縣考

關於董家溝之漢代遺蹟遺物。他日予擬別行發表。詳爲敘述。惟此項有紋磚內。有與昭和六年夏關東廳博物館所發見旅順營城子附近漢代古墳之有紋磚。全爲相同者。則其時代不相上下。不問可知。

根據上述各條。予以爲現在之董家溝。擬爲漢代之沓氏縣治。恐不失正鵠也。

補遺

遼河古曰遼水。山海經海內東經作潦水。其文曰「潦水出衛皋東。東南注渤海。入潦陽」潦辭典注「與滂同淹也」又曰積水。(溜水)亦曰行潦。(行上流水)原來淹通奄。從大從申。會意字。即大爲申展之義。水大浸被地上。曰潦之古名。潦水。非由遼遠之義。其正解乃潦浸之意。遼河還自上代。其下流沿岸地方。恐常被廣大之積潦浸淹。至漢代之沓氏縣。實爲海陸之要港。謂在此等積潦浸淹之遼河。河口。萬難置信。

附記

董家溝距金州城約二十五滿里。自金州乘汽車約三四十分即達。董家溝戶數一百二十(全會一千六百六十一戶。)有金州警察署之警察官吏派出所。醫院。(公醫)及普通學堂等。爲金州民政署管內重要村落之一。

右漢沓氏縣考一篇。譯自滿洲學報第一册。岩間德也先生著。先生居金二十餘年。熱心教育。曾任公學堂堂長。金州士子。多出其門下。間嘗留心漢籍。爲有數之學者。現在新京文教部。再原文附有地圖及古物照片多幅茲略去。俟刊單本時補錄。讀者諒之。(完)

談生活 (君恭)

偶然的在腦膜上浮現着生活的問題。想了一下。過去的生活。現在的生活。以及將來的生活…種種現象種種問題就有如春潮般將腦海掀起了巨濤與波浪。

過去的生活—兒童的黃金時代那是無限甜蜜的。令人記起來越想越好。可是越想越懊喪與悲哀。兒童的黃金時代是再不可得的了。少年的青春時代那也是無限甜蜜的。在學校裏頭讀書。運動。遊山玩水。甚至談談戀愛。享盡了人生的無憂無慮最美妙最快樂的幸福—也是令人喜歡記憶的。也是越想越好。又是越想越懊喪悲哀。少年的青春時代是再不可得的了!

脫離學校生活。踱進社會來。一切苦酸 辛辣的味兒都嘗過—雖然有時 也嘗過甘甜美妙的味兒—那就令你一天只是爲生活而掙扎。與社會作奮鬥。回憶起來沒有好處只令你感傷。憤恨。悶慾了!

現在的生活呢。社會環境壓得你透不初氣來。假定你不識相或不留心。恨 據你的思想說出來。那就盧倫兒與毒互斯。造謠與誣陷。明的暗襲攀總攻。令你安心吃飯過生活都不可能了。怎得有如天空的飛鳥與水中 的游魚那樣的自由快樂呵!

現在的生活是這樣。將來的生活難 道就會好的嗎?一想起就未免令你氣喪!人與人之間爲什麼要這樣的排擠。嫉妒。仇恨。攻訐呢?各爲理想。各行其是。就說不能夠的話。互相幫助的事總可以的吧?爲什麼大家不朝向這互相親愛互相幫助的一途走呢?只要思想 與眼光向遠的地方想去。誰的理想會不一樣的呢?人們犯的就是近視病。只看眼前。不求將來。於是乎爲了眼前的生活而起衝突。因之而人與人之間發生了排擠。嫉妒。仇恨。攻訐的事。因之而人生之道苦矣!因之而。人人對於現 在的生活都感受壓迫。人人對於將來的生活都感覺渺茫人人如此。其實即是。個人一個人的思想行動 造成的。莫怨他人。是你自己造成你的生活如此啊!

大家打倒近視病。眼光放遠吧。吶喊着。

那末。大家的理想是一樣的。大家 互相親愛。互相幫助。大家的生活都快樂。社會上的一切魑魅 魍的鬼魔都抱頭竄耳而逃了。社會是一個 多麼美麗光明的社會啊!爲了生活。大家應該朝 這光明的路上走!

茫茫人海 但見新人笑(續) (孟晶潔)

剎光之流。是不停的向前奔逝。一轉眼間。已是十餘年光景。志廻由岳父供養之下。居然由中學卒了業。這時岳父便擺他把女兒娶了。他說學滿止境。我總以爲智識未足。倘你老愛我到底。不妨在費點血汗金錢。來供養我大學卒業。岳父初不肯。後來到是老人愛婿心切。便一口把這事應承了。五年大學校的光陰。又很快的從志廻身上過去了。當大學的畢業證書。由志廻手中拿到他岳父面前。他的岳父是毅多麼興高采烈呀。

他的岳父這回總算是如願以賞了。生平的血汗。也沒白供了這個女婿。怎說罷也算大學畢業了。看看他的女兒。爲她設想前途不可思議的歡欣。於是便在這年爲志婚成廻。完了他女兒的終身大事。

事有起伏。志廻本來大資出衆。這次的大學畢業成績。且名列前第。已爲政府所注重。特地官費供他往 外國留學。已備回來爲國家用。志廻被迫的便不得不暫別愛妻。岳父離開祖國。

眞的。相見時難別已難。當志廻要離開祖國的那一天。輪船的這一邊岸上碼頭。許多的朋友同學和政府派的代表來相送。說不盡有許多勉勵的話。此時所最消魂者。志廻之岳父並愛妻耳。岳父不忍別 的情緒。並一 番珍重勉勵的 話說過。只見志廻的妻子說道。所最難堪的是我一人。家父只生我一女。以爲你今次畢業。便可相共扶養老人。那料你新婚甫罷。便飄歐忽唱。作長久的遠別。從此海天遼濶中只有追憶殘影罷了。說罷。已嗚咽不能成聲。而這時船也就蠕蠕的動了。只見岸上的衆人。和船上的志廻。在互道珍重 的聲中。慢慢的互相消逝了最後的殘影。

說也奇怪。而今的時代。任你一文 不文。不怕你 是個飯筒。只要 你有錢上了 一次外國。染了一次洋味。回來大家便不約而同時捧你。等到志廻去國歸來眞是依錦榮歸。異口同聲的稱贊。何況志廻是眞有本領的人呢。

這位志廻回國之後一直便先往他的家中。會見了岳父和愛妻。此時說不盡的榮歸鄉里。岳父便對志廻說到。這一回我平生於願已足。你是知道的。爲我女兒的原故。我不惜血汗的金錢拿你當親生的兒子看待。你可知道這些年中的供養。我眞是老大易啊。同時他妻子也鄭重的向志廻說而今你少不得要爲吒川。但願你勿這你自幼的妻子。同時爲國家出力。方不負我家之所託。志廻也答以不負所期。

過了不多的日子。政府便下了命令。經志廻爲某地某某要職。當志廻臨上任的前一天。囑託岳父和妻子。說到此去諸事佈置就緒。准來相接。以享受都市的快活。

但事過不久。志廻上任了。就職了。薪水和聲望也高了。便在都市中。出入於交際場中。結識了一位女士。不上一月。早已打熱如火團一般。女人看上了他一則是留學生。二則官職也大。入欵也多。志廻看女人面貌較比原妻好得多。總是城中的女子。於是志廻遂將原有的妻子和岳父。忘之於九霄之外。便在今天輝煌燦爛的禮堂中。偷偷的不給鄉村中的岳父和妻子的知會而結婚了。

一恭喜恭喜。這是今天慶賀婚姻的人異口同聲一句祝語。在這富麗的禮堂中。有誰知道這位赫赫的志廻。在他今日喜笑聲中的幕後。還有一位他原有之妻。剛到了這個消息。來頭足稚嫩。悲起丈夫的忘恩負義棄舊迎新。正在魂傷顫志的對着一位老邁龍鐘的父親哀哀的哭泣呢!

家庭之難關及其打破策 (十八) (儒丐)

媳婦在未出嫁以前。也曾作過小姐。自然也有她的幼成習慣。與婆家的小姐們。當然有不同之處。何況處境不同。生於都會者。和生於鄉村者。處處都有不同之點。但是這些小節目孰去孰留本來不成問題。要以知識品爲先決問題旣無知識。又無品德。未免要影響家庭的治安。媳婦不問她是那里的人。白人。黑人。日人。鮮人。滿人。漢人。皆可。第一條件。得能一塊過日子。婆家的好家風。媳婦固應當遵守。媳婦的長處。婆家也須採擇。總而言之。人類是日進文明的。八千年以則的鄙風陋俗。依舊保持着。自認爲是。反把別人好處。一筆抹殺。姐嫂之間就不易合作了。人心須講究忠恕。三點鐘撒溺和四點鐘撒溺。都不足掛齒的。但是有好多小姐們。偏在這些小節上注意。甚至去告訴她媽說。她嫂子拉了三回把。撒了兩泡尿。因爲這些屎溺問題。就能鬧出很多的是非。其他故甚其詞的事。當然不一而足。這都是家庭之間。缺乏良好教育。大人不公正。不能主持一切。而又愛聽小言碎語。總以爲媳婦是外人。女兒是心肝。於是小姐們便拜了母親的欒命。妄以參謀偵探長之職。這樣的家庭。姑不問仇人離間他們。他們自已先已成了仇人。彼此伺察起來。一家骨肉。上延祖宗之香烟。下綿永久之嗣緒的家庭是何等重大。不想他們反倒天天以機心度日。互相抵防。我的天爺。這一家子。由那里能好呢。

小姑子大姑子。將來也要給人家作媳婦的。所以在未出嫁以先。關於婦道。就應當有充分的預備。省得出嫁以後。感到處處困難。那豈不悔之晚矣。古昔有教育的家庭。對於女子。本有極嚴格的教育。女史箴女四書列女傳等等。在所必讀。後來世風不古。人習偸安。男教尙且不顧。何況女教。加以爲父母者。總以爲女子一出嫁。就受罪了。不如在家時多教她樂幾天。(未完)

名勝錄 渭水紀遊 (吳雄)

自從我軍。駐紮甘肅省天水縣之後。計算起來已近八個月了。在這個悠久的駐防期間。工作是很空閒的。不過空閒的生活或許比忙碌生活。更來得痛苦。枕邊的幾册古書。已被我翻得爛熟了。幾條街道也跑得厭倦了。在這樣閉塞的西北地方。又沒有精美巍大的建築。更沒有正當娛樂 的地方。於是大家到無聊的時候。就只得跑到渭水去吐吐心中的 鬱氣。

渭水在天水的東北。就是從前周文王遇姜尙 的渭濱離城約十里。中有一山相隔。山很高。到山 頂約五里。我們從前開拔的時候。一天走七八十里不算什 麼困難的事情。但是經過了這次長時 間的休息。對於跑路已變有些害怕起來。從天水走到 這座山峯上。大家已走得汗流浹背。氣喘吁吁 了。在山頂上看看四面的景色。倒也足以使我們心曠神怡。感到一種形容不出 的快感。遠遠地看見天水的城垣。像一個捉迷藏 的圈兒。圍困着無數黑白分明的房屋。山下的 泥田。和棋盤一般的密布着。山谷的中間只見一片黃(黃土也)黃(黃水也)。山的西面有村屋數十間。都是平房。炊烟絲絲。更其顯 出冷落的樣子。下了山。就離渭水不 遠了。

鄉間有很多的柿樹。葉已變紅。柿子纍纍然掛在上面。所以天水的柿販也特別。多在田野裡有幾 個農夫驅着牛犂烈土。一個農夫手裏持着 一盆的種子。在那裏播種。我們就走近去問他道『你們種的是什麼?』他回答我們說是『鴉片』。我們說『你們種鴉片麼?』好我們立刻去叫衙門裡的人來把你們捉起來。』他呆呆地看看我們說『衙門裡的官允許我們種的。我們種的稅也特別重哩。』我們聽了都祇會搖着頭嘆氣。另外還有許多農夫在田 裡割刈高粱及包穀。有幾個孩童 攜着竹筐在田裡收棉。可惜此地的棉 莖高不過一尺。花朶很小。所以天水的居民都不能以此紡織。只好當作 花絮用了。我們正走得起勁。忽然聽見前面有鋼鈴 的響聲。原來離我們不遠來了幾隻駱駝。駝背上滿載着郵 件包裹。後面跟着一個郵差。嘴裏吹着口笛。駱駝的頸上都 掛着銅鈴。大概是防駱駝失足的緣故。因爲郵 差在後面。不能顧及在頂先的駱駝了。郵差的 狀貌。像戲台上的開花臉强盜。使人見了害怕。這當然是歷受風霜的緣故。其實他們倒確是一個很忠於遊子的綠衣使者啊。

渭水作黃色。水流很是紓緩。闊不及 十丈。深不及人身。而兩旁的淺灘 倒較河身闊一倍有餘。在周朝時候。我相信決不會這樣的乾涸吧。

我呆坐在倒樹在河濱的一株大樹上。 仰看 若收羊童驅着羊子奔馳在山坡上。 同時心裡也追憶 若數千年前的文王和姜尙相遇的情況。我們 也都嚶笑若裝出各個不同的釣魚姿勢。來有時大家 就默坐在河灘上。靜聽着颯颯溺溺的風聲。和水聲。更其增加我無 限的感慨。我想姜尙死了這許多年。雖歸天下廢易。但他的 英名仍舊是和天地一般的存在着。像我現在的生。又何 如他昔日的死呢。

匣中生活實紀 (三六〇) (達川)

二月三日。壓項敗露。花舌傲語。

蒼梧王不君。醉宿於郊洞。君臣互懷忌。被弑於下人。順帝甫立位。禪位於蕭齊。宋凡八帝主。總經六十春。齊之稱高帝。蕭氏名道成。爲創立帝業。乃竟弑二君。纂得位之後。以儉而帥下。欲使黃金貴。與土而同價。武帝相繼之。務總其大體。永明之政事。實亦有可紀。昭業乃不道被廢爲鬱林。昭文而甫立。降封乃海陵。明帝本少孤。高祖而撫字。受武帝顧託。乃行進篡弑。高武之子孫。被盡於一時。北朝來問罪。實爲稱義師。東昏係淫虐。潘妃是其倖。六貴與於朝。弑懿而生釁。和常乃廢兒。立位於江陵。禪梁而之後。死於進生金。齊傳是七君。二十有三載蕭衍率篡之。其國號乃改。梁祖名蕭衍。初鎭於襄陽。密修整武備。知齊室必亡。爲兄懿報仇。遂遷移。齊鼎。初政甚可觀。孝慈與恭謹。後惑於其佛。三度。而捨身。納降貪土地。餓死在台城。簡文帝嗣之。受制於逆景。逼禪豫章王。土囊壓致隕。景乃稱其尊。旣爲繹所敗。被死于羊鵾。元帝觀其釁。徒爲身所謀。自乃戕胥肉。終爲魏師囚。敬帝承其統。齊納於貞陽。陳霸先爭之遂束棠朝綱。

磚瓦師 (相鴻)

是十年前的事。家裡的長輩們都在替我的一個房族大哥準備着 後年的一件喜 事。大哥是我大伯父的大兒子。也就是我祖父的長孫。我們鄉下的通例。大戶人家的長孫結婚的時候。是應 該又大的舖 張一下的。姓葉的在商城東鄉是著名的大戶。而我祖父又是東鄉的領袖紳士。所以我大哥的這件喜事。一定得大大的鋪張一下才像樣。這種盛大的舖張。我家原有五十來間的房屋是一準不夠用的。祖父同伯叔們商議的結果。於於是決定在那一年的次一年的秋季動工。在南廂房的下首再造兩大間新房子—每一大 間可分 爲三小間—鄉下人造一兩間草房是很容易的。茅草到處都有。牆不用磚而用現成的黃土。但是若要蓋一間瓦屋。就不大容易了。所以鄉下裡住瓦屋的。和能夠造瓦屋的。只有一般大戶人家和紳士們。在以前。在我們家裡興盛的時候。要造一兩間屋也並不算爲難事。我們住屋後面的山上。有一片松樹林。那裏的大樹都是合抱不交的。門前那條小河的左岸的山崗上。又是一大片杉林。造屋子用的木材是不成問題的。可是磚瓦是要費點事。因爲要另請師傅搭起窰來燒。記得就是在那年秋季。我的三叔就到三十里的藥仙石鎭上。請來一位做磚瓦的師傅。這位師傅來了以後。就在離我家一里多路的一個黃土崗上。搭起了茅蓬。準備做磚瓦了。

我那時只有七八歲。正在和我年歲差 不多上下 的堂兄弟們。在家塾裏念書。每到四五點鐘散學的時候。我們幾個就一窩蜂似的。往磚瓦匠那裏跑去。看磚瓦師傅的時上留着三尺來長的一個辮子。做活的時候把這辮子纏繞在頭上。或是打一個大結放在頭後。他左腿腫得有平常人的腿兩倍粗。那上面的肉。就好像成熟了七八分的一個大瘡。走起路來一跛一跛的。我們看見他這個樣子就有點害怕。覺得他這個腿奇怪而神秘。問他怎成了這個樣子。他說 是因爲犯了什麼土神。到現在我才知道。他生的是很重的脚氣病。他的一個腿雖然走起路來很不爽利。可是做起事來却很認眞。他把挑來的泥土。攙以相當成分的水。然後用木棒將這些泥土壓熟。將這熟土 放在長方形 的木匣內。倒出來的就是一塊磚坯。

我們尤其喜歡看他做瓦。做瓦的手續 我現在已記不 清楚了。只模糊的記得做的時候是在地上釘 一個有半人 高的木樁。上面有一個圓木盤。可以飛快的旋轉。我們常常看見他把黃泥在上面轉。轉成一個半截的小圓桶。晒乾後用手一拍就是四塊瓦坯。磚瓦師傅的手段很熟練。不要幾分鐘又把一個半截的小圓桶轉出來了。

到了冬季。家裡放了假。我們兄弟幾個人。總是一天到晚的在地窰玩耍。我們看見了現成的熟黃泥。就拿來揑成泥人泥狗。 他看見我們揑 的不成樣。就幫我們來揑些像樣的泥人泥狗 送給我們玩。這樣以來。我們就同他混得火熱了。他又常常給我們講些孫猴子。關雲長。趙子龍。……許多的故事。後來我的喜歡閱三國演義西遊記這種熱情。可以說是因他而引起的。

到了次年春季。經他努力的結果。磚瓦的數目夠了。家裡又請了三個幫手。替他將這些乾的磚瓦坯搬到窰裡去燒。他全盤的工作看看就快成功了!他的工作於是更緊張起來。他在窰上忙着加水。在窰下忙着添火。這些煩重的工作。他都要親自去動手。他的助手很少—只有三個人。他不放心。不停地去加水加火。他足有三兩夜沒有睡覺休息。停火後。磚瓦都燒成功了。但是有五分之一的磚瓦燒成了紅的。窰裡燒出了紅磚瓦。我們鄉下是認爲不祥的。我的祖父曉得了這事就翻起白 眼。拿起手 杖去打他。一面又跳起脚來罵。我看見他的兩個眼睛已失了神了。哭喪一副黎黑的臉。跪在那裏乞我祖父的原諒。但是祖父的怒氣豈是容易消下去的嗎?拍!拍!棍子的聲音在他的脊背上響着。 我們最怕祖父 的威嚴。雖然同磚瓦師傅打得火熱也沒有勇氣去替他說情。只有看着他受苦。待到第二天我們到茅蓬裡去時磚瓦師傅的舖蓋和一些他常用的傢具都不見了。我們又走到窰上。也沒看到他的蹤跡。後來長工老李告訴我們。昨天晚上。磚瓦師傅獨自一個人捲了舖蓋。帳也沒算就走了。他平常很少支付工錢。存在我家裏的工錢。聽叔父講有三個多月的。然而一直沒有他來領。到了冬季。又聽老李說。磚瓦 師傅從這裡 回去以後。生了一場病就死去了。那時我房子剛剛落成。大家都忙着籌備來年的喜事。這時誰也不知道那挨打挨罵回去的磚瓦 師傅是怎樣 的死去的。

一九卅四。一。九潔再記。

忍盦續筆 (十九) (扁昌金言)

▲模仿與習慣性

次日習慣。習慣之範圍至大。乃由人大小 腦之中樞與筋肉運動。有一定之連絡而生之 反復作用也。從大自然言之。日月運行 以成四時。泉源下趨。以成河海。皆習慣也。人類生活之形式。本屬機械 作用。亦可謂山模仿性中以展開。分遺傳的。職業的。遺傳的由其遺傳及家庭教育以構成者也。一切言行各各不同。如鄉村農人之子。有種植牧畜。收集肥料之習慣。各種工人。有其父兄 日做手術之習慣。再如生於山僻者其性靜 其體質清。生於塵市者。其性動。其體質濁。富貴家 遲眠遲起。其兒女亦如之。習成也。生於賤業家。披星戴月。其男女 亦慣焉。使皆易地以處。立見扞格煩悶。此即性與習成也。

但習於善者。品性可 日趨高明。習於惡者。則日就下流。因有 繼續力。保守性。不易破 除。如世俗之在理一教。因誡忌烟酒淫慾。久之習與性成。一視爲當然。嗜飲食嫖者。因習爲個人身心之快樂。遂亦自視爲當然。他人厭鄙之。不衛動於心。一善 一惡。皆習慣也。關係人之一生成敗至大。語云『少成若天性。習慣成自然』西諺云『習慣乃第二天性』誠確言也。

故吾人立身涉世。必謀以 善代惡之法。如賭也。嫖也。以博奕可代之。遊行可代之。以習慣之 良不良。在腦筋均佔有領域。徒言排 除惡習。不謀替代之。則除之必難此替代之法所必有也。閒嘗思此。考察 而得如斯。執教育責者。於意志教育中之此。兩大本能性。宜如何 循循善誘之。關係人生之成就。洵屬切要。

夫模仿與習慣。既爲人生本能之賦性。則其 關係一國社會政治誠非淺顯。第觀華滿。今日社會之趨。尚無士農工商。君子與小人。所模仿者。彰身必 取西服。勞働亦衣錦繡。入口必饕珍錯。席酒視爲平常。居處必擬 貴族出入必假代步。無貴無賤。由現境上之炫 奇爭新。踵事增華。日甚一日。成流爲經濟學所分之奢侈慾望。此就物質而模仿與習慣也。

論及精神上之弊化。自私人。佹詐性。依 賴念。貴族氣。苟可其模仿之。無不有加。于是數千年來抱本守分。閑邪存誠之禮教乖墜。已大破無餘。

舉職業拜金主義。深中夫人心。以泰西之新道德爲標榜。不知西人之職業拜金。亦自有其 道德在。非如中國式之模仿也。故吾望今之士大夫。應將此等不良之相習。有以矜式於上。久之無不化也。戰國時。楚莊王自克庸之後日。以勤儉訓儆其民。故五霸列焉。書曰。爾之敎也。欲民斯效。倘存心 濟物之君子。能注意及此。誠邪治之基準焉。

讀者之聲

(不談政治。注重社會。歡迎短稿。須加句點。)

答○○女士 (王寶珠)

○○女士。看到廿四日摩登欄的信後。眞使我發出十二分的同情心。在旁人看來本日來這不是什麼重要問題。不過身臨其境的。就會要感到無限痛苦了。『戀愛』眞不知多少須惱從這上生起。我也曾受過它的害。

人心是不可靠的。他(你的表弟)或者犯了這個毛病。另有所歡。但是事情不可在一面着想。假設他因爲不得已的苦衷。或者其他的緣故。不能常常通信。又怎樣辦呢。況且你既然考察過他的品學。當然不是不好的青年。爲今之計。女士最好是去信。不然就當面質問他。到底是什麼用意?並且細細考察他對你的愛情比前如何(一般人假使有了外念無論怎樣的掩飾。冷眼人也能看得出來)如果眞有不得已情形包含在內。女士就可以原諒他。否則也不妨自覺自悟。天下那裏不可以求良好伴侶?人要自解脫。灰心呆想是徒害無益呵!寒假已至此種計畫當然能行吧!局外人爲因不知道個中詳情。說的當然有些籠頭不對馬面。不過人要有自決心。尤其在這緊要關頭。更當熟權利害努力自決。觀望游移。遲疑不定。倚賴外人決定不行啊!

最後我以十二分熱誠慶祝你們愛情圓滿。

十二廿四於瀋水西關

物類考原 初篇補遺(續) (王鶴齡)

考東漢渾天儀始于張衡(見章俊卿羣書考索) 吳渾天儀始于王蕃(見章俊卿羣書考索) 晉渾儀始于陸績(見章俊卿羣書考索) 唐渾天儀害于李淳風(見章俊卿羣書考索) 宣夜之學始于蔡邕(見晉書天文志) 璇璣玉衡以齊七政始于舜在位(見虞書) 造黃道銅儀始于永元十五年詔賈逵(見隋天之志) 挨候皆以赤道儀始于漢和帝時太史與天度頗有進退(見隋天文志) 置木櫃于地民令儀半在地下及立二木人每刻擊鼓每辰擊鐘始于僧一行梁令瓚更鑄渾天銅儀機械皆藏櫃中(見唐書天文志) 夏曆合晷晷刻漏四十八箭晷景爲刻少所遺失始于和帝時霍融上言(見司馬彪續漢志) 漏刻法始于殷夔爲器三重圓皆徑寸壺上有蓋蓋上鑄金人爲司辰具衣定以兩手執箭(見殷夔漏刻法) 蓮花漏始于惠遠以山中不知更漏乃受銅葉製器狀如蓮花置盆水上底孔漏水半之則沉每晝夜十二沉爲行道之節雖冬夏短長雲陰月黑無所差(見李肇國史補) 造馬上刻漏以從行始于隋煬帝令宇文愷(見隋書) 作馬上刻漏世稱其妙始于耿詢(見隋書) 謂浮箭壺內以出刻爲準始于孔頴達(見隋書) 謂漏水壺內以設刻爲度始于賈公彥(見隋書) 百二十刻之說始于漢夏賀良(見隋書) 春秋二分晝夜各五十刻之說始于宋何承天(見隋書) 百八十刻之說始于梁武帝大同所改用(見隋書) 漏刻晝夜百刻始于唐時以鐘鼓爲節孔壺爲漏浮箭爲刻更以擊鐘爲節點以擊鼓爲節其法有四匱又有水海浮箭四匱(見便覽)上儀象法要始于元祐時蘇頌(見羣書考索) 置刻漏四輻始

狗典叢集 (趙仲琳)

狗中—漢時官名。主天子獵犬者。又名狗監。

狗坊—唐時天子畜獵犬之所也。

狗爬犁—松花江冬日結冰。站車往來。悉用四犬挽之。行其如飛。又名狗車。

狗苟—罵人之詞。言如狗之苟且也。

狗馬—臣對君自謙之詞也。

狗兒—唐時樂妓名。

狗站—遼陽等處。行中書省所轄。狗站十五處。元設。

狗加—官名。夫餘國以畜名官有狗加牛加馬加等號。站戶三百狗三千隻。

狗脊—爲多年生草。可入藥。

狗魚—魚名亦名鯢。又名山椒。

狗盜—齊孟嘗君客有能爲狗盜者。夜爲狗入秦宮。取狐白裘。

狗熊—獸名熊之小者。

狗蠅—蟲名寄生於犬體中。

狗鷲—鳥名。產於亞美二洲北部。及歐洲南部。

狗瘈—罵人之詞。

狗忌—木名。即杞枸也。又名枸己。又名杞忌。

狗葬—中國浙江省杭縣地名因曾葬犬於此。故名。

狗頫—南方種族名。

狗骨—(一)木名。即枸骨。(二)草名。即麻黃莖。

狗黨—罵人之詞。指一班小人而言也。

狗獾—獸名。

狗尾—草名。又名莠。因形如狗尾。故名。

狗國—淮南子地形訓有狗國。漢時已有此傳說矣。

狗蝨—草名。又名蠶。又名狼蘋。

狗脚木—守城器具。

狗明星—指名狗現身銀幕。如爲影片中之主角者而言。

狗蠅梅—花名。爲梅中下品。

狗仗人勢—罵人之詞。指依勢欺人之小人而言也。

狗尾續貂—言官爵之濫也。又物之不相稱者亦用之。

狗彘不食—罵人之詞。

狗彘不若—罵人之詞。

狗吠非主—喻爲人臣奴者。各奉其主。各拒其非主。

四經路 瀋陽有聲電影院 七緯路

正月十二日至十四日 星期五至星期三

頹婚 又名 失足恨

是一部獲得中國政府優等獎的第一流影片

是第一部全滿名國的警世大悲劇

頹婚

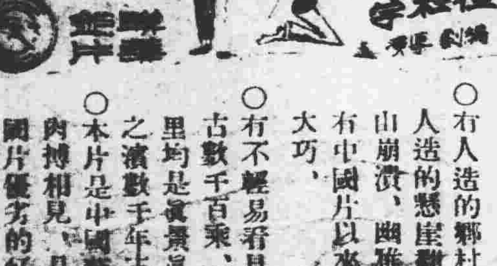

○用中國之人情風俗、寫兒女之私、深入國人心理、深切現代時弊、

○有人造的鄉村、人造的大風雨人造的懸崖翻車、人造的大雪山崩潰、幽雅驚險偉大、爲自有中國片以來未曾見過之奇技大巧、

○有不輕易看見的牛車、式樣奇古數千百乘、列陣入海、長數十里均是實景眞物、爲中國東海之濱數千年古文明之遺跡、

○本片是中國藝術與西洋藝術的肉搏相見、是觀衆實地比較中國片優劣的好機會、

腦病良藥 健腦丸

凡人若時常頭疼或頭沈或憂愁不發或疲勞不能安眠或大便閉結是皆因該人之腦神經系上大形異狀而置之不管將來恐難保有危險之虞亦未可知此腦神經病靈藥健腦丸本係爲專治上述之諸疾所調劑各界諸位伏望速速購進一試便知弊舖之言良不誣也

靈藥健腦丸本係揀選東西兩洋醫藥之精粹所調劑故此人若常服此藥由其獨特作用必能補養腦力從正循環血液而治頭疼並火上及通利大便除不眠症而復恢疲勞健全腦筋以增記憶力理解力並活動力

主治效能
▲頭痛 ▲火上 ▲憂鬱症
▲耳鳴 ▲眩暈 ▲健忘症
▲不眠症 ▲便秘症 ▲癱病
▲常心不平 ▲腦溢血症

藥價 三十丸 六十丸 一百二十丸 二百四十丸 七百二十丸（六十錢 一円 二円 四円九十錢 七円六十錢）

發售處 大阪東京 丹平商會藥房
代售處 大連 賣藥會社
奉天 井上誠昌堂
奉天 佐藤廣濟堂
各藥房均有代售

可愛的禮物！

大前門
爲人人珍視
人人心愛的妙品

新年饋贈 用此妙品
足表贈者情深意厚
足使受者愛莫能釋

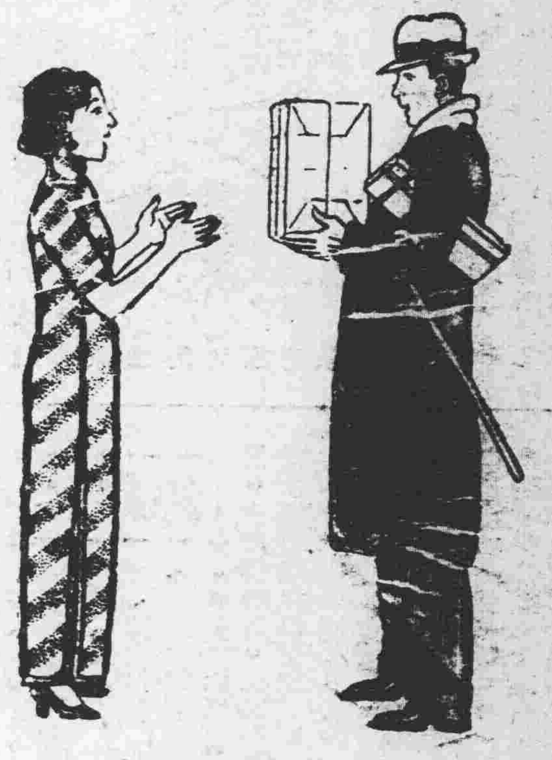

特製美化摩登紙盒
色彩鮮明燦爛悅目
每盒六罐（五十枝裝）

大前門香烟

CD-259

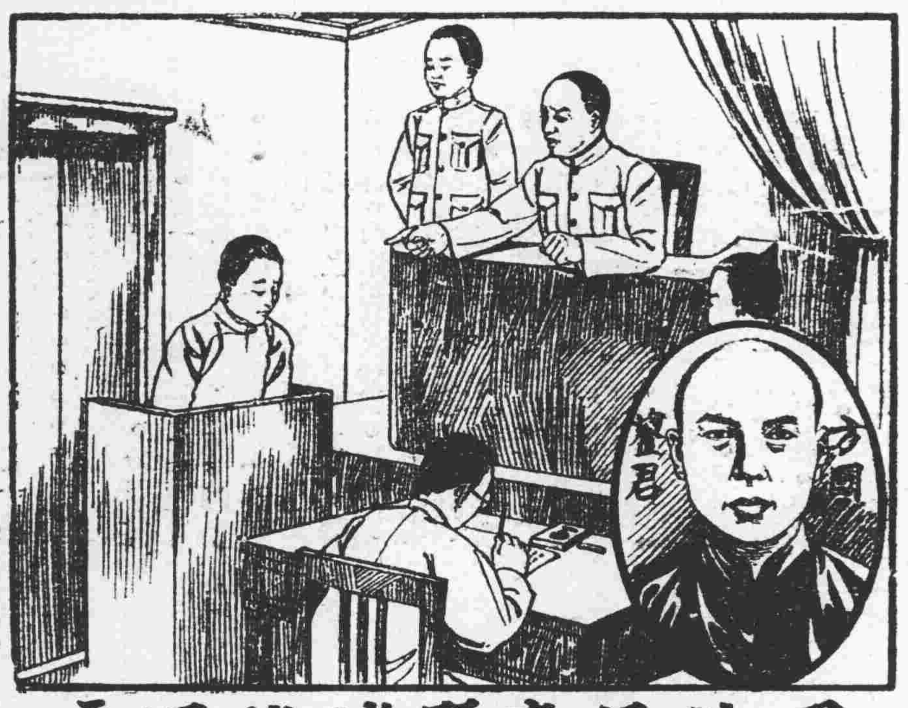

因神經衰弱消化不良

此江西法學家健康崩潰

後由服用韋廉士醫生紅色補丸

復得胃强體壯今康健矣

說到消化不良人多想及腸胃毛病而鮮有想及神經者其實神經消化關係密切神經失序消化立受其影響但觀臍時忽聞凶耗食即不能下咽便可知矣神經衰弱即發生神經之消化不良於是營養不足症乃愈劇治之之法端宜設法滋養以止其不良之循環此即天下馳名補血健腦聖藥韋廉士醫生紅色補丸之所擅長血液一經此丸補益腦即得其滋養消化斯强　全體亦隨之壯健矣患神經之消化不良而由此丸如此治愈者甚多即如方君國鈞亦其一也方君係前黎川縣承審員現執行律師職務於南昌二郎廟卅三號其來書云『鄙在黎川任內判結民刑案件不遺餘力致腦系衰殘而患食積雖少食亦不化復兼頭痛目眩深以爲苦各藥無效乃從友介紹試服韋廉士醫生紅色補丸未半月胃納頓增消化强健暈眩亦退自是漸復康强今且神定　足辦事了無倦意眞足感也』

韋廉士醫生紅色補丸統治血虧腦弱消化不良未老先衰以及各種痛瘋與婦科特症屢試屢驗　各藥房皆有出售或直向上海江西路四五一號韋廉士醫生藥局函購每瓶一元五角六瓶八元郵費不取　一切信件可由奉天和記洋行轉上海韋廉士醫生藥局

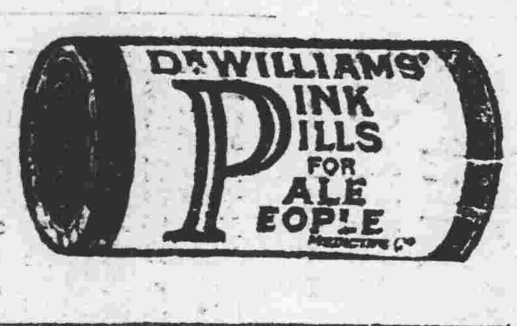

呼吸器之消毒

鼻道咽喉　管肺部均屬呼吸器　菌均有侵入之可能咳嗽傷風與其他胸喉疾病均由此而起是故欲保健康滅菌爲尙然而各種滅菌之藥水藥丸藥粉皆不能入呼吸器官入則嗆矣能入呼吸器者祇氣體耳本此原則韋廉士醫生藥局遂發明韋廉士吸入止咳片以應此種用途韋廉士吸入止咳片含在口中緩緩溶化卽發出爽適滅菌之治療氣體入鼻道下咽喉進氣管而達於肺殺其病菌同時止其痛癢潤其炎膜化其積痰降其逆氣是故治療咳嗽傷風喉痛氣喘氣管支炎等症此藥片可以吸氣直達其藥力於病源實爲最佳最美之治療品各藥房均有出售或直向上海江西路四五一號韋廉士醫生藥局購備每瓶一元二角郵費不取

清血解毒 喜肥力

凡人之生長曾賴乎血液之週流而血液之週流乃所以健康肢體舒展氣管之關要也故血液稍有虧損體質因之衰弱毒染乘虛而入即醫書所謂血勝毒則敗之血敗毒則勝之實斯理也然毒性不一毒類各異論毒之最烈者莫甚於花柳毒也輕則害及終身重則傳遺後嗣設治不善即有性命之虞凱輯氏兄弟大醫生洞觀斯情實難袖手故採選上等血解毒藥材經專門化學藥劑師提取精液毫無雜質藥性溫和而不猛效力宏富而不燥爲遺和者易於飲服實係清血藥之一大干也凱輯氏兄弟大醫生聖藥喜肥力係清血解毒無上之佳品此藥功能清理血液洗除週身之濕毒及諸種潰瘡使病者添置白血球增加敵染力發達筋肉活潑血液專能滅逐毒質使毒循序而出不遺根基凡服此藥者定能脫離病域而登壽世非虛語也

凱輯氏兄弟大醫生內服清血解毒喜肥力

主治　清血解毒除濕化痰。皮膚斑點。梅毒瘡瘍。骨節疼痛。[illegible]症。肯瘡。喉鼻腫。升頂歸後。梅性疥瘡。淋濁。軟硬疳疾。血分不清。虧氣虧血。男婦各種。疥癬。婦女花柳梅毒症。或毒性。不孕或因毒閉經。或梅毒化胎。或子宮作潰。或毒串終身不孕。赤白帶下。月信前差後或終日淋漓不止。以及脫落毛髮。頑毒痔瘡喉痛音啞。毒染耳聾。或梅毒入骨。一經服用。百毒俱消。血液立清。元氣恢復身體強壯之前。故設無病用之預防。或疑似之毒症。及直接傳染。間接傳染。均可服用。故西人每以凱輯氏兄弟大醫生聖藥喜肥力爲清血解毒誠哉斯言也。

中華代理店

北平各大藥房均有出售　天津各大藥房均有出售　通州心順成　營口萬順成　營口發順成　綏中縣東和堂　義縣大增堂　錦縣福金生　唐山安大藥房　秦王島永盛昌　山海關公和祥　煙台福興堂　興城德興昌　旅順仙芝堂　旅順大德堂　金州志義藥局　瓦房店天和堂　呼蘭河天和堂　樺林站會榮祥

奉天日站恒濟堂　奉天北市場恒濟堂　奉天中西大藥房　奉天和盛泉　奉天裕慶德　奉天大吉祥　奉天萬生堂　奉天同利生　公主嶺三合公　四平街天德堂　開原德祥原　奉天義和堂　營口中西大藥房　營口義興成餘記　營口洪春堂　營口天和堂

千金寨德泰興　梨樹縣天德堂　本溪湖春和盛　安東仁盛東　安東福長東　鳳凰城大德生　蓋平盛泰義　大石橋藥合祥　海城德增福　大連西崗廣和堂　大連天和藥房　大連華泰藥房　大連華西藥房　烏凡[illegible]發祥　橫道河子天合堂　熊岳新泰興　范家屯德慶和　[illegible]廣生堂

[illegible]福隆永　吉林實升堂　樺甸天益堂　吉林瑞發祥　吉林育生遠　吉林順義堂　吉林天益堂　吉林世德堂　吉林下九台世德堂　長春世一堂　長春天和堂　長春同德堂　洮南縣德慶仁　長春三馬路中西藥房　鷄冠山德厚興　張家窩德泰增　雙城合長盛

雙城縣世昌增　雙城縣世一堂　蘆台大同仁　阿城縣世昌永　江省泰華西藥商行　一面坡德和鈺　昂昂溪育升瑞　安達站萬春堂　公主嶺德泰祥　滿洲里德茂盛　呼蘭縣錦和彩　呼蘭復合堂　綏化縣和發福　綏化縣聚德西　富克永生藥房　富錦廣和發　佳木斯天德堂　西集廠百工藥店

通河縣同發德　甜草崗和來春　[illegible]洪泰成　巴彥縣同發廣　巴彥縣信記書局　海倫天益恒　海倫久達長　拜泉華昌照相館　拜泉英美煙公司　望奎新華藥房　蘭西中西藥房　豐樂鎮[illegible]成　大來縣衛生藥房　海拉爾洪順堂　常安縣永生堂　常安縣[illegible]興堂　寧安縣[illegible]生堂

鐵嶺福合[illegible]　八面城德慶[illegible]　遼源德會[illegible]　遼源歐美西[illegible]　雙城堡永德堂　大石[illegible]義和文記

設無處購買者將款寄至總發行哈爾濱道外泰華[illegible]商行立即[illegible]不致有誤每瓶洋一元五角每打十五元

奉天代理店 鐘樓南 大成大藥房